Sommario Rassegna Stampa

Pagina	Testata	Data	Titolo	Pag.
Rubrica	**Consorzi di Bonifica**			
10	Il Resto del Carlino - Ed. Ferrara e Provincia	03/09/2021	*"CONSORZIO AL FIANCO DI CHI SOFFRE"*	2
1	Il Resto del Carlino - Ed. Pesaro/Fossombrone	03/09/2021	*"DIGA MERCATALE, STOP ALL'ACQUA PER IRRIGARE"*	3
4	Il Tirreno - Ed. Piombino	03/09/2021	*VIA AI LAVORI DA OLTRE UN MILIONE AL FOSSO DELLA CORNIACCIA*	4
9	La Nazione - Ed. Arezzo	03/09/2021	*COMPLETATA LA BONIFICA DEI VARI CORSI D'ACQUA*	5
16	La Nazione - Ed. Grosseto	03/09/2021	*BONIFICA, LAVORI AL VIA AL FOSSO CORNIACCIA PER UN MILIONE DI EURO*	6
8	La Nazione - Ed. Viareggio - Ed. Versilia	03/09/2021	*IL CONSORZIO ABBATTE I COSTI GRAZIE ALLE ENERGIE RINNOVABILI*	7
14	La Nuova Cronaca di Mantova	03/09/2021	*CHE LA FESTA ABBIA INIZIO*	8
18	La Nuova Ferrara	03/09/2021	*CONSORZIO DI BONIFICA E LAVORATORI: DONAZIONI A DUE ASSOCIAZIONI*	9
11	L'Arena	03/09/2021	*PARTONO DA NEGRAR I DIALOGHI SULLA TUTELA DEI PAESAGGI AGRICOLI*	10
1	L'Attacco	03/09/2021	*CONSORZI DI BONIFICA, TERRENZIO RICONFERMATO*	11
31	Messaggero Veneto - Ed. Pordenone	03/09/2021	*QUATTRO MILIONI PER RINFORZARE LE SPONDE DEL TORRENTE CELLINA*	13
Rubrica	**Consorzi di Bonifica - web**			
	Arezzo24.net	03/09/2021	*BUCINE, MESSA IN SICUREZZA WORK IN PROGRESS*	14
	BluePlanetHeart.it	03/09/2021	*LESTATE NON E' ANCORA FINITA, MA LITALIA E' GIA' IN DEFICIT DACQUA*	17
	Estense.com	03/09/2021	*CONSORZIO DI BONIFICA, UN'ORA DI LAVORO PER I PIU' BISOGNOSI*	19
	Histonium.net	03/09/2021	*EMERGENZA ACQUA, LE PROVINCE DI CHIETI E PESCARA MAGGIORMENTE IN SOFFERENZA PER COLDIRETTI ABRUZZO U*	21
	Iltelegrafolivorno.it	03/09/2021	*BONIFICA, LAVORI AL VIA AL FOSSO CORNIACCIA PER UN MILIONE DI EURO*	23
	Impresavda.Blogspot.com	03/09/2021	*IMPRESAVDA: ERIKA GALASSI (POROSSAN): «CRESCE L'IMPORTANZA DEI CONSORZI DI MIGLIORAMENTO FONDIARIO»*	24
	Ladeadellacaccia.it	03/09/2021	*EVENTI DEI GEORGOFILI IN ATTESA DEL G20 DELLAGRICOLTURA A FIRENZE*	26
	Mincioedintorni.com	03/09/2021	*FIERA MILLENARIA AL VIA SABATO 4 SETTEMBRE: NOVE GIORNI, 90 EVENTI, 150 ESPOSITORI, 55MILA METRI QUA*	28
	Parks.it	03/09/2021	*ENTE PARCHI E BIODIVERSITA' - EMILIA OCCIDENTALE - DUE EVENTI SPECIALI NEI PARCHI DEL DUCATO*	32
	Quinewsvaldarno.it	03/09/2021	*TORRENTE AMBRA, LAVORI IN CORSO PER LA SICUREZZA*	33
	Scienzaegoverno.org	03/09/2021	*ACCADEMIA DEI GEORGOFILI: UNA SERIE DI EVENTI PRIMA DEL VERTICE DEI MINISTRI DELL'AGRICOLTURA DEL G2*	35
	Latina.biz	02/09/2021	*APPROVATO IL BILANCIO DI PREVISIONE DELLA PROVINCIA DI LAITNA DAL CONSIGLIO PROVINCIALE*	36

il Resto del Carlino
Ferrara

Quotidiano

Data 03-09-2021
Pagina 10
Foglio 1

«Consorzio al fianco di chi soffre»

Il presidente Calderoni alla cerimonia di consegna delle donazioni a due associazioni: «Hanno aderito 199 lavoratori»

FERRARA

«I dipendenti del Consorzio di Bonifica hanno avuto la fortuna di non doversi fermare durante questo anno e mezzo di emergenza sanitaria, perché naturalmente le attività del nostro ente devono essere garantite alla comunità. Una fortuna che hanno voluto trasferire a quelle famiglie che a causa della pandemia hanno pagato un prezzo altissimo», ha spiegato Stefano Calderoni, presidente del Consorzio, in apertura della cerimonia di consegna delle donazioni a due importanti associazioni ferraresi: Centro Solidarietà Carità che gestisce il Banco alimentare di Ferrara e la Asp Emporio Solidale "Il Mantello".

A queste realtà che si occupano in particolare di garantire cibo e attrezzature scolastiche ai nuclei famigliari in difficoltà, sono stati donati 5.700 euro, raccolti grazie all'iniziativa di solidarietà promossa dalle rappresentanze sindacali unitarie del Consorzio di Bonifica Pianura di Ferrara, appoggiata dal comitato amministrativo dell'ente, che ha visto l'adesione di 199 lavoratori – 56 dei quali stagionali – che hanno donato un'ora di lavoro, importo raddoppiato dallo stesso Comitato.

«Negli ultimi mesi ci siamo resi conto che la tenuta della nostra comunità dal punto di vista economico e sociale è a rischio e insieme ai lavoratori che hanno dimostrato grande sensibilità, abbiamo deciso di iniziare un percorso di solidarietà proprio da due realtà che sono pezzi di storia del tessuto solidale del territorio. Si tratta, come ripeto, solo dell'inizio di un progetto di sostegno più ampio, che continuerà con la promozione di altre Onlus durante le aperture del sabato di Palazzo Naselli Crispi. Il nostro obiettivo è semplice: vorremmo che in futuro l'unica cosa contagiosa diventasse solo la solidarietà».

Un obiettivo condiviso anche dal direttore generale del Consorzio Mauro Monti, che ha ribadito: «A volte si ha la tentazione di fare "del bene" senza dirlo, invece penso che la solidarietà vada condivisa, perché solo così può generare altra solidarietà. Sono orgoglioso dei dipendenti che hanno aderito, in particolare degli stagionali che sono precari e forse la loro donazione vale ancora di più. Devo dire grazie anche ai cittadini ferraresi che, nonostante le difficoltà, continuano a onorare il loro impegno nei confronti della Bonifica, e questo ci ha consentito di continuare a lavorare».

L'attività solidale del Consorzio continuerà anche domani, quando, in occasione dell'apertura di Palazzo Naselli Crispi, il Consorzio ospiterà Admo e il 18 settembre con le sfogline che prepareranno vere delizie di pasta fresca a favore di Ado.

045680

Ritaglio stampa ad uso esclusivo del destinatario, non riproducibile.

il Resto del Carlino
Pesaro

Quotidiano

Data 03-09-2021
Pagina 1+10
Foglio 1

Il caso

«Diga Mercatale, stop all'acqua per irrigare»

Regione: agricoltori a secco dal 16 settembre
Ma è scontro con il Consorzio di Bonifica

Servizio a pagina **10**

Diga di Mercatale, Regione ordina giro di vite

Chiesto al Consorzio di bonifica di non rilasciare più acqua per le irrigazioni a partire dal 16, ma la risposta è tutt'altro che conciliante

La Regione Marche chiede al Consorzio di bonifica un altro giro di vite sui rilasci di acqua dalla diga di Mercatale. E addirittura di far rimanere a secco gli agricoltori a partire dal 16 settembre, per riservare i volumi di acqua rimasti ai rubinetti delle case. La nota del Servizio tutela acque è arrivata al Consorzio ieri mattina.

Il presidente del Consorzio Claudio Netti, per tutta risposta, ha chiesto un incontro immediato in Regione, alla presenza di Aato e Marche Multiservizi, 'stante gli ingenti danni che verrebbero provocati agli agricoltori, i quali sono gli unici che pagano gestione e manutenzione della diga'. Il provvedimento della Regione fa seguito a quello di metà agosto in cui si chiedeva un primo taglio dei rilasci, con il servizio irriguo garantito solo tre giorni a settimana e per i restanti un deflusso minimo vitale dalla diga ridotto a soli 50 litri al secondo.

Attualmente a Mercatale sono contenuti un milione e mezzo di metri cubi d'acqua (sugli oltre 5 di capienza). Al netto del fango, quelli effettivamente utilizzabili sono poco più di un milione. Quelli effettivamente utili per l'idropotabile invece sono poco più di mezzo milione, considerando anche i limiti di pompaggio dell'impianto attuale, che pesca dal lago circa 30 litri al secondo per i comuni della zona (Sassocorvaro-Auditore, Montecalvo, Tavoleto).

Fino a qualche anno fa, Marche Multiservizi aveva la possibilità di approvvigionarsi pescando dalla traversa a valle della diga, ma il manufatto rovinato dalle piene non è mai stato riparato. La Regione calcola che in base ai consumi attuali (110.000-150.000 metri cubi settimanali) a metà settembre non ci sarà più acqua per l'idropotabile, che necessita di 80.000 metri cubi al mese. Di qui la decisione di ulteriori drastici tagli. Il Consorzio, gestore di un invaso nato per scopi irrigui e poi assoggettato ad altri usi, talvolta in contrasto tra loro (in occasione delle piene si chiede di tenerlo vuoto per la laminazione, d'estate si pretende di averlo pieno), si mostra piuttosto allergico alle imposizioni. E chiede di partecipare alla programmazione, anziché subire ogni volta i provvedimenti emergenziali.

L'invaso di Mercatale di Sassocorvaro-Auditore sempre più prezioso

Pesaro
«Restituì mille euro, gli do un lavoro»
Vuelle-Cibona, la sfida nel nome di Aza
«Diga Mercatale, stop all'acqua per irrigare»

Diga di Mercatale, Regione ordina giro di vite
Carloni: «Avanti col tartufo come motore turistico»

045680

Ritaglio stampa ad uso esclusivo del destinatario, non riproducibile.

IL TIRRENO Piombino

Quotidiano

Data 03-09-2021
Pagina 4
Foglio 1

VENTURINA, RISCHIO IDROGEOLOGICO

Via ai lavori da oltre un milione al fosso della Corniaccia

L'intervento suddiviso in due lotti: saranno rafforzati gli argini del corso d'acqua Inoltre una nuova cassa di espansione metterà al sicuro l'area delle Coltie

Ruspa in azione al fosso della Corniaccia

VENTURINA. Un intervento da oltre un milione di euro al fosso Corniaccia. Prenderà il via nei prossimi giorni nell'ambito della convenzione sottoscritta tra Comune di Campiglia e il Consorzio di bonifica Toscana Costa per la progettazione degli interventi di riduzione del rischio idraulico.

La progettazione è stata suddivisa in due lotti di interventi interamente finanziati con risorse nazionali, regionali e cofinanziamento del Comune.

Il lotto 2 prevede la riprofilatura delle sezioni idrauliche del Fosso Corniaccia per circa 400 milioni finalizzato all'ampliamento delle sezioni stesse e alla costruzione dei rilevati arginali nonché la sistemazione dei sottoservizi presenti.

Il lotto 3 prevede la realizzazione di una cassa di espansione per immagazzinare circa 250.000 metri cubi, la costruzione delle opere idrauliche connesse alla cassa di espansione e i rilevati arginali di contenimento delle acque.

Nei mesi primaverili si sono svolte le due procedure di gara e sono stati aggiudicati i lavori del lotto 2 alla ditta Quadrini Vitale di Pisa con ribasso del 28,51 per cento e del lotto 3 all'impresa Ettore Palmucci di Roma con ribasso del 26,73 per cento, per cui si prevede un costo complessivo delle opere pari a circa 1,1 mlilioni di euro per cui, ad oggi, si prevedono circa 360.000 di economie sul finanziamento.

Riguardo al lotto 3 i lavori sono stati consegnati all'impresa appaltatrice il 6 agosto per cui si prevede la loro ultimazione, secondo il cronoprogramma di progetto, al 2 aprile 2022, salvo eventuali proroghe.

Per il lotto 2 i lavori la consegna è prevista per il 15 settembre 2021 e si prevede la loro ultimazione, secondo il cronoprogramma di progetto, al 15 gennaio 2022, salvo eventuali proroghe.

«Con soddisfazione posso affermare – dichiara il presidente del Consorzio **Giancarlo Vallesi** – che grazie al lavoro del nostro ente e di coloro che ci hanno supportato in questo percorso, prima tra tutti la Regione Toscana ed il Comune di Campiglia Marittima, si potranno superare le criticità indotte dal corso d'acqua in area urbana soggetta ad espansione e quindi assicurare la riduzione del rischio alla popolazione». Analoga soddisfazione è manifestata dalla sindaca del Comune di Campiglia **Alberta Ticciati**: «Esprimo – spiega – la mia soddisfazione nel vedere l'avvio d'importanti opere sul corso d'acqua attese da diversi anni dall'amministrazione comunale; grazie a queste opere sono incrementate le condizioni di sicurezza della popolazione residente nelle Coltie».

Giancarlo Vallesi

RIPRODUZIONE RISERVATA

045680

Ritaglio stampa ad uso esclusivo del destinatario, non riproducibile.

LA NAZIONE
Arezzo

Quotidiano

Data 03-09-2021
Pagina 9
Foglio 1

Completata la bonifica dei vari corsi d'acqua

Manutenzione ordinaria da parte del Consorzio
Il dettaglio delle opere riferite al territorio

BUCINE

Il Consorzio di Bonifica 2 Alto Valdarno ha ultimato numerosi interventi sui corsi d'acqua nel comune di Bucine. «Il Consorzio, come ogni anno, è impegnato a garantire la manutenzione ordinaria del reticolo per affrontare la stagione autunnale» spiega Giulia Pierozzi del settore difesa idrogeologica del Consorzio - «Il lavoro di prevenzione è fondamentale per affrontare la stagione autunnale». Uomini e macchine hanno messo in sicurezza il Borro di Lusignano per oltre 500 m, in località Badia a Ruoti e il fosso di Rimaggio per quasi 600 m, all'altezza della località omonima. Ad Ambra è stato completato il restyling del borro di Rentinieri e del borro della Doccia per quasi 1.100 m di asta fluviale tra Casa Piantoni e Mulino del Ponte. Nella frazione che Bucine condivide con Montevarchi l'operazione ha interessato anche il borro della Fonte per quasi 600 m, in prossimità di Casa Mecatti.

La prima parte dell'intervento ha restituito piena funzionalità anche alle casse di espansione sul borro di Lusignano e sull'Ambra. Successivamente la manutenzione ordinaria interesserà il torrente. Saranno 9,4 i km di asta destinata ad essere sottoposti a contenimento della vegetazione, 6 dei quali scorrono all'interno del perimetro di Bucine. In particolare il tratto che va da Cascina Fraschetto fino al capoluogo per una lunghezza di oltre 1.400 m; il segmento che attraversa il centro abitato della frazione omonima, fra Rimaggio e Mulino del Ponte, per 1.512 m; la porzione compresa fra C. Santa Margherita e Le Muricce fino alla Ss 540, per 1.190 m; l'area fra le località Casalino e il Burrone nei pressi delle Sorgenti Sulfuree, per 1.273 m e infine il tracciato che si snoda nei pressi del Cimitero di Badia a Ruoti, per 447 metri.

Uomini e macchine hanno messo in sicurezza il Borro di Lusignano per oltre 500 metri, in località Badia a Ruoti e il fosso di Rimaggio per quasi 600 metri

Sara Bracchini

© RIPRODUZIONE RISERVATA

Provincia
Luca Canonici presenta tutta la sua 'squadra'
Completata la bonifica dei vari corsi d'acqua

045680

Ritaglio stampa ad uso esclusivo del destinatario, non riproducibile.

LA NAZIONE
Grosseto

Quotidiano

Data 03-09-2021
Pagina 16
Foglio 1

Bonifica, lavori al via al fosso Corniaccia per un milione di euro

L'intervento permetterà anche la realizzazione di una cassa di espansione in zona Coltie

VENTURINA TERME

Al via i lavori, per oltre un milione di euro, sul Fosso Corniaccia. Nell'ambito della convenzione sottoscritta tra Comune di Campiglia e Consorzio di Bonifica si è svolta la progettazione degli interventi di riduzione del rischio idraulico del Fosso Corniaccia. Progettazione suddivisa in due lotti di interventi interamente finanziati con risorse nazionali, regionali e cofinanziamento del Comune. Le opere di messa in sicurezza idraulica prevedono con il lotto 2 la 'riprofilatura del Fosso Corniaccia' per 304.000 euro e il lotto 3 la 'Cassa di espansione in Coltie' per 1.157.000 euro, realizzata entro aprile 2022, su un'area di 11 ettari, e servirà per immagazzinare circa 250.000 metri cubi in occasione di eventi meteorici con tempo di ritorno duecentennale. «Questi ulteriori ed importanti interventi hanno impegnato la nostra struttura e professionisti esterni a partire dalla progettazione sino all'affidamento dei lavori in grado di mitigare il rischio idraulico, superando le criticità del bacino sotteso al Fosso Corniaccia a Venturina Terme – evidenzia il presidente del Consorzio Giancarlo Vallesi - con soddisfazione posso affermare che grazie al lavoro del nostro Ente e di coloro che ci hanno supportato in questo percorso, prima tra tutti la Regione Toscana ed il Comune di Campiglia che hanno sostenuto e finanziato gli interventi, si potranno superare le criticità indotte dal corso d'acqua in area urbana soggetta ad espansione e quindi assicurare la riduzione del rischio alla popolazione». Soddisfazione per l'avvio dei lavori è stata espressa anche dal sindaco Alberta Ticciati.

Cosimi: «Svoltiamo San Vincenzo»

045680

Ritaglio stampa ad uso esclusivo del destinatario, non riproducibile.

LA NAZIONE Viareggio

Quotidiano

Data 03-09-2021
Pagina 8
Foglio 1

BONIFICA

Il Consorzio abbatte i costi grazie alle energie rinnovabili

Il risparmio ammonta a 160mila euro e sarà investito in nuove opere

Con l'uso di energie rinnovabili e l'efficientamento energetico, il Consorzio 1 Toscana Nord abbatte i costi, e investe le risorse risparmiate nella sicurezza idraulica. E' quanto emerge dal bilancio ambientale dell'Ente approvato dell'assemblea consortile, contestualmente alla discussione del bilancio consuntivo. I risparmi di spesa per l'energia elettrica relativa a impianti idrovori e di irrigazione, sedi, magazzini e officina, supera i 160mila euro; cala anche l'uso di metano (-23%) e Gpl (-27%) per riscaldare e raffreddare le sedi. «Gli accorgimenti adottati hanno prodotto un utilizzo più consapevole e compatibile delle risorse energetiche, ma anche risparmi importanti, che saranno investiti in ulteriori interventi di manutenzione per i corsi d'acqua», afferma il presidente dell'Ente, Ismaele Ridolfi.

045680

Ritaglio stampa ad uso esclusivo del destinatario, non riproducibile.

La nuova Cronaca di Mantova

Settimanale

Data 03-09-2021
Pagina 14
Foglio 1

Gli ampi spazi e le moderne strutture della Fiera Millenaria di Gonzaga sono in grado di ospitare stand ed eventi per migliaia di visitatori nel rispetto delle normative contro il Covid

Che la festa abbia inizio

FIERA MILLENARIA

Oltre 150 espositori e tanti appuntamenti A Gonzaga si rinnova così la tradizione Partenza alla grande nella prima giornata

Non sarà una edizione di secondo piano. Perché il programma è ricco e vario. Nonostante distanziamenti, Green Pass, cautele, regole da rispettare, la Fiera Millenaria di Gonzaga 2021 ha le caratteristiche per ottenere il successo che merita.
Questo appuntamento annuale, pur condizionato dalla pandemia, esprime le migliori caratteristiche nel contesto dell'agricoltura e dell'agroalimentare a livello nazionale. Può vantarsi di essere una delle più antiche fiere d'Italia, trovando origini nel lontanissimo 1490.
Dal 4 al 12 settembre i visitatori possono immergersi nel vasto panorama proposto dagli oltre 150 espositori che, ciascuno nel proprio settore, confermano la cultura del buon cibo, dell'eccellenza agricola e dei prodotti del territorio.
Stand, eventi e incontri, tutti nel pieno rispetto della sicurezza di visitatori e lavoratori sia all'interno dei padiglioni che nell'area esterna.

Spiccano così, tra l'altro, "Mantova Golosa" e l'ampio spazio agroalimentare che rappresentano il *tempio del cibo* alla Millenaria, dove trovare tanti produttori e il meglio dell'enogastronomia tipica mantovana e italiana.
Ogni giorno eventi, incontri, lezioni di cucina e showcooking con i migliori chef e i protagonisti del settore. Spazio, poi, come da tradizione, al settore agricolo con stand, convegni specializzati, dibattiti.

Come tradizione una particolare attenzione è rivolta ai bambini con la proposta di spettacoli di burattini e con Area Country dove conoscere da vicino gli animali della fattoria.
Ma Gonzaga non è solo agricoltura, perché la fiera campionaria offre una grande varietà di prodotti, dall'abbigliamento agli accessori, dai prodotti per la casa agli arredi. Quest'anno ci sono anche sezioni dedicate ai commercianti locali. E ancora, il Luna Park, il Villaggio delle Auto, mostre culturali, intrattenimento con gli spettacoli musicali e le commedie teatrali. Naturalmente funzionano anche i ristoranti.

"L'ingresso - sottolineano gli organizzatori - è consentito con Green Pass per i visitatori dai 12 anni in su. Per entrare subito in fiera senza attesa, i visitatori devono preparare il "passaporto verde" e il documento d'identità. Si può entrare semplicemente in Fiera quando si vuole acquistando l'abbonamento che consente l'ingresso con braccialetto identificativo".

Subito, nella giornata di apertura, sabato 4 settembre, un ricco celendario di appuntamenti.
Ore 21,15 – Arena Spettacoli
PAROLE AGRICOLE: L'ACQUA
Un breve approfondimento, una chiacchierata sui temi più attuali dell'agricoltura e dell'agroalimentare, per essere consumatori più informati e consapevoli. Con Ada Giorgi, presidente del Consorzio di Bonifica Terre dei Gonzaga in Destra Po.

Ore 21,30 - Arena Spettacoli
PARTICO MUSIC LIVE
Partico viene dall'insieme di parole che rappresentano il modo in cui il gruppo si è formato: suonando e sperimentando tra amici musicisti sotto i portici di Bologna, alle jam session, e in serate live. Lo stile di musica riflette questo spirito di sperimentazione e divertimento, mischiando elementi funk, hip hop, rock e soul senza porsi limiti. Tra i brani, Police, Jet, White Stripes e molti altri. Alla voce il newyorkese, bolognese d'azione, Colin Mc Donald, un talento emergente.

MANTOVA GOLOSA EXPERIENCE

Ore 18,30
PRESERVIAMO LA NOSTRA SALUTE CON LE ERBE
Prima lezione: Le erbe spontanee. La stagionalità e la raccolta: Approccio alla raccolta e principali erbe locali.
A cura di Scuola Arti & Mestieri di Suzzara con Fabio Bortesi (Il Tarassaco).

Ore 20
FOCUS. I SUPERFOOD ITALIANI
Quali sono e come utilizzarli per rafforzare il nostro sistema immunitario. Drink e bevande idonee nei diversi momenti della giornata.
A cura di Scuola Arti & Mestieri di Suzzara con Fabio Bortesi (Il Tarassaco). In collaborazione con Distretto Avicolo Lombardo, Consorzio del Melone Mantovano IGP e OP Sermide Ortofruit.

Ore 21
CIBO & ARTE: ALLA SCOPERTA DI SABBIONETA
Percorso eno-gastronomico all'interno della "Città Ideale" riconosciuta Patrimonio UNESCO partendo dal Palazzo Ducale. Gossip, curiosità e inediti sulla città di Vespasiano Gonzaga.

LA MILLENARIA DEI BAMBINI

Ore 18 - Area Country
BATTESIMO DELLA SELLA
I più piccoli potranno fare la loro prima esperienza a cavallo, grazie all'aiuto di docili pony.

Ore 18,30 - La Piazza dei Burattini
CHEF BARTOLOMEO ALLA CORTE DEI GONZAGA SPETTACOLO DI BURATTINI
Il progetto "Chef Bartolomeo alla ricerca del gusto perduto" ha l'obiettivo di portare a conoscenza dei bambini e delle loro famiglie i prodotti, le tradizioni e la cultura culinaria della nostra regione. Si tratta di uno spettacolo di teatro di figura, dove verranno utilizzate varie tecniche tra le quali pupazzi a stecca e a molla, burattini, maschere articolate.
Spettacolo di burattini a cura di Giorgio Gabrielli e Fiera Millenaria

Dalle 18 alle 18.30
LABORATORIO CREATIVO DI CESTERIA PER BAMBINI
L'arte dell'intreccio è l'arte di costruire giocando con la natura, esplorando, sperimentandone le molteplici sfumature. Ecco allora che rami, canne e paglia divengono, per mezzo dell'intreccio, strumenti.
La cesteria è la produzione di cesti, panieri, sporte e tra le opere di artigianato è una delle più antiche del mondo poiché l'uomo, da sempre, ha avuto necessità di contenitori per introdurvi i frutti che raccoglieva.
A cura di Ettore Gastini, azienda agricola Fondo Strozzi (Moglia).

Dalle 19.30 alle 20
LABORATORIO CREATIVO DI LAVORAZIONE DEL TRUCIOLO
I bambini potranno sperimentare l'intreccio per la realizzazione di un personalissimo segnalibro e la realizzazione di braccialetti di rafia.
A cura di Anna Baraldi. In collaborazione con il Museo del Truciolo di Villarotta (RE).

045680

Ritaglio stampa ad uso esclusivo del destinatario, non riproducibile.

la Nuova Ferrara

Quotidiano

Data 03-09-2021
Pagina 18
Foglio 1

IERI LA CONSEGNA

Consorzio di Bonifica e lavoratori: donazioni a due associazioni

Sono diverse le iniziative che il Consorzio di bonifica sta attuando con fini benefici e fra queste l'ultima la donazione di 2881, 56 euro alle associazioni Il Mantello, Centro Solidarietà e Carità a cui fa capo il Banco alimentare.

Ieri alla presenza del presidente del Consorzio Stefano Calderoni e del direttore generale Mauro Monti, nella sede di via Borgo dei leoni la consegna degli assegni. «Tutto è nato per caso – ha ricordato Calderoni – durante la pandemia; l'attività del Consorzio però non si è mai fermata e così 199 dipendenti fissi e 56 avventizi hanno pensato di offrire un'ora del proprio lavoro a chi si trova in difficoltà. Il Consorzio ha poi raddoppiato la cifra consentendo così una doppia donazione». Ma non si ferma qui: domani la sede del Consorzio sarà aperta per una visita guidata ad offerta libera che andrà a favore di Admo mentre sabato 18 settembre ci saranno le sfogline ed il ricavato sarà per Ado. A rappresentare il sindacato c'era Rossella Finchi che ha ringraziato i donatori mentre Monica Indelli de Il Mantello ha voluto ricordare che l'associazione è attiva dal 2008 e sostiene tante famiglie. «Anche noi non siamo mai stati chiusi durante la quarantena –ha dichiarato – perché le necessità purtroppo sono sempre presenti».

Si è unito a lei nei ringraziamenti Fabrizio Fabrizi del Banco Alimentare che gestisce un grande magazzino presso l'ex Mof da cui partono le risorse per una settantina di realtà.

RIPRODUZIONE RISERVATA

24 ORE IN CITTÀ
In Fiera i test per Medicina con il pass

045680

Ritaglio stampa ad uso esclusivo del destinatario, non riproducibile.

L'Arena

Quotidiano

Data 03-09-2021
Pagina 11
Foglio 1

FORMAZIONE Venerdì 10 a Villa Spinosa

Partono da Negrar i Dialoghi sulla tutela dei paesaggi agricoli

Ferrarese: «Fare impresa deve guardare agli impatti sociali e ambientali e non solo a quelli economici»

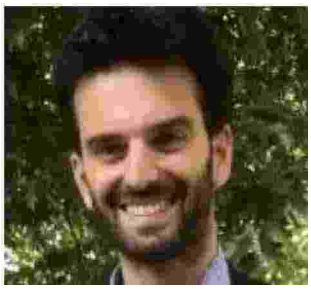

Piergiovanni Ferrarese

L'azienda Villa Spinosa di Negrar a ospita venerdì 10 alle 16 la prima tappa di «Dialoghi con gli agricoltori, produttori di paesaggio», progetto dell'Osservatorio del Paesaggio della Regione e dello Iuav. Dopo Negrar, l'iniziativa prosegue venerdì 1 ottobre all'agriturismo «Il profumo della freschezza» a Lusia, Rovigo, e venerdì 15 ottobre al Consorzio di Bonifica di San Donà di Piave, Venezia. Il link per iscriversi è www.regione.veneto.it/web/ambiente-e-territorio/attivita-osservatorio-paesaggio.

L'incontro a Villa Spinosa si svolge in collaborazione con i Giovani di Confagricoltura Verona e Veneto. Si parlerà di custodia del paesaggio agrario con focus sulla salvaguardia dei vigneti eroici storici e raffronto con esperienze internazionali. «Fare impresa è imprescindibile dal territorio», sottolinea Piergiovanni Ferrarese, presidente dei Giovani di Confagricoltura Veneto e Verona, «E deve guardare agli impatti sociali e ambientali, non solo a quelli economici». **Va.Za.**

Segnali di ottimismo dal terziario veronese

Amazon seleziona 500 manager 20 per il Veneto

Eurocoil e il futuro americano «Investimenti e sostenibilità»

Cartoon da Negrar i Dialoghi sulla tutela dei paesaggi agricoli

045680

Ritaglio stampa ad uso esclusivo del destinatario, non riproducibile.

l'Attacco

Quotidiano

Data 03-09-2021
Pagina 1+3
Foglio 1 / 2

ELEZIONI

Consorzi di bonifica, Terrenzio riconfermato

A PAGINA 3

Consorzi di Bonifica al voto, Confagricoltura punta di nuovo su Terrenzio per Gargano

Tempo di elezioni nei due Consorzi di bonifica della provincia di Foggia. Gli organi consorziali (eletti nel 2015) restano in carica cinque anni ma a luglio 2020 il consiglio regionale deliberò, in via eccezionale in relazione all'emergenza epidemiologica, di prorogare di un anno la durata dei cda e quindi anche di presidenti, loro vice e revisori unici, rinviando, di fatto, il rinnovo delle cariche elettive al 2021. Il 3 ottobre si andrà al voto nel Consorzio di bonifica del Gargano, dove è giunta a scadenza di mandato la nona amministrazione, guidata dal presidente **Giovanni Terrenzio**, che sei anni fa prese il posto del sipontino **Giancarlo Frattarolo**. Nel cda uscente Domenico Cusmai, Giosuè Del Vecchio (rappresentante dei Comuni), Antonello Gentile, il vicepresidente Michele Palmieri, il montanaro Generoso Rignanese, Leonardo Rinaldi, Luigi Santoro, Franco Schiavone. Gli aventi diritto al voto oscillano tra i 24-25mila, ma a votare normalmente sono circa 1500 consorziati. Le liste si conosceranno intorno a metà settembre. Stando ai beninformati si va verso una riconferma di Terrenzio e dell'attuale compagine, a meno di sorprese delle ultime settimane.

Fu eletto nel 2015 anche **Giuseppe de Filippo**, presidente del Consorzio di bonifica di Capitanata dopo il mandato del manfredoniano Pietro Salcuni; suo vice è stato in questi anni Raffaele Carrabba, nel cda uscente con Nicola Giordano, Angelo Miano, Giuseppe Grasso, Timoteo Placido Prattichizzo, Onofrio Giuliano, Rosario Cusmai (designato dalla Provincia) e Nicola Gatta (designato dall'assemblea dei Comuni). Com'è noto, presidenti e cda nascono dall'intesa tra le organizzazioni di categoria, con equilibri che si intrecciano tra i due Consorzi. Oggi è Confagricoltura ad esprimere il numero uno del Consorzio di bonifica del Gargano (vicepresidenza a Copagri), mentre Coldiretti ha la poltrona più importante nell'ente di Capitanata (dove la vicepresidenza è della CIA). Da Confagricoltura provinciale arriva la conferma che l'associazione punta nuovamente su Terrenzio per il prossimo quinquennio. Non è chiara, invece, la situazione di de Filippo, che nel 2020 si dimise da presidente provinciale di Coldiretti. Gli attriti interni saranno rientrati? "Nulla è stato ancora deciso", si apprende dall'organizzazione.

"Il Consorzio ha realizzato una serie di interventi nel comprensorio di propria competenza", afferma Terrenzio nella propria relazione sull'operato del sessennio, "ma anche a Rodi. Anche ad Apricena e Isole Tremiti - fuori comprensorio - sono stati eseguiti interventi di rimboschimento, di ingegneria naturalistica e di sentieristica attrezzata, nonché, per Apricena, opere acquedottistiche. Peraltro, il Comune di Apricena ha da tempo avanzato richiesta di essere incluso nel comprensorio di bonifica del Gargano per la parte non compresa in quello della Capitanata". Terrenzio evidenzia "l'acutizzarsi della carenza di risorse finanziarie da parte della Regione in ordine, specificatamente, ai capitoli relativi ad interventi manutentivi e di sistemazioni idrauliche, situazione che ha condizionato l'attività del Consorzio relativamente alla realizzazione di opere di bonifica ed irrigazione". C'è soddisfazione, però, per la situazione di bilancio: "Il conto consuntivo dell'esercizio 2020 riporta un attivo netto di 1.280.544,06 euro costituito dalla differenza tra le attività, pari a 2.050.185,88 euro, e le passività, pari a 769.641,82 euro (residuo debito con Istituto bancario per mutuo contratto nel 2007). Il bilancio di previsione per il corrente esercizio 2021 prevede uscite per un totale di 23.325.349,68 euro, importo che viene pareggiato da entrate complessive della stessa entità che comprendono spese generali per 860.000 euro. Il programma di opere pubbliche previsto da realizzare nel corso dell'esercizio è di oltre 13.906.111,49 euro, al netto degli interventi eventualmente finanziati successivamente alla predisposizione del bilancio di previsione. E' possibile affermare che quello di Bonifica Montana del Gargano è uno dei pochi Consorzi del Mezzogiorno ad avere conti in ordine ed equilibrio di bilancio", sottolinea il presidente.

"I compiti che ci sono stati assegnati sono aumentati negli anni", osserva a l'Attacco Terrenzio, ripartito dopo i disastrosi danni arrecati dall'alluvione alla sua impresa agricola a Rignano Garganico. "Se gli enti vengono gestiti con la stessa attenzione che si ha nei confronti delle proprie imprese sono sicuramente utili e proficui. Come Consorzio di bonifica abbiamo una conoscenza reale, a tutto tondo, del territorio e delle sue criticità. Specie in questo momento storico, caratterizzato dai cambiamenti climatici, poniamo molta attenzione all'ambiente. Il Gargano è una gruviera, non è più accudito in maniera costante dall'uomo ed è vittima di eventi climatici sempre più estremi, che richiedono interventi puntuali", continua Terrenzio. "All'inizio del mio mandato presentammo un piano strategico all'Autorità di gestione ministeriale, in cui raccogliemmo progetti per attenuare le varie criticità del territorio garganico, soggetto a rischio sismico, idraulico, idrogeologico, ad una delicata situazione relativa ai canali. Vanno create infrastrutture e ridotto tale rischio. Speravamo di poter attuare quel piano perché agire in maniera preventiva riduce i costi in maniera notevolissima, si risparmia il 200%. Le spese vengono recuperate in 10 anni". Gli obiettivi futuri sono chiari. "Bisogna attuare quel piano o comunque farlo partire. Poi realizzare la filiera del legno perché significa far restare soldi sul territorio, evitare i furti di legname, dare il via a un'edilizia compatibile. Che cos'altro è l'economia circolare se non questo? E poi c'è il tema degli acquedotti minori. Abbiamo chiuso la gara, la commissione sta visionando i progetti arrivati. Tra dicembre e gennaio contiamo di partire". Vale oltre 9,7 milioni la gara per i lavori relativi ad una "Rete di acquedotti minori nel comprensorio del Consorzio di Bonifica Montana del Gargano con l'utilizzo di risorse idriche locali. Schema Sud 2° Lotto - Ulteriore Estendimento". Tra i territori che hanno bisogno di acquedotti rurali Monte Sant'Angelo e Mattinata, mentre "va un po' meglio sul Gargano nord dove c'è più acqua e sistemi più avanzato". "Quanto a San Giovanni Rotondo i lavori sono partiti e ora stanno procedendo anche celermente, dopo un anno di stop. Speriamo di poter dare acqua a tutti gli uliveti delle Matine nel 2022".

045680

Ritaglio stampa ad uso esclusivo del destinatario, non riproducibile.

CARRIERE

Giovanni Terrenzio e Giuseppe de Filippo

045680

Ritaglio stampa ad uso esclusivo del destinatario, non riproducibile.

Messaggero Veneto Pordenone
GIORNALE DEL FRIULI
Quotidiano
Data 03-09-2021
Pagina 31
Foglio 1

MONTEREALE

Quattro milioni per rinforzare le sponde del torrente Cellina

L'erosione prodotta dallo scorrimento delle acque del Cellina sotto il ponte della ferrovia

Fabiano Filippin
MONTEREALE VALCELLINA

Quattro milioni di euro da investire in prevenzione lungo l'intero greto del Cellina che da Montereale passa per Maniago e Vajont: il Consorzio di bonifica Meduna Cellina è pronto ad attivare una lunga serie di interventi a difesa delle sponde del torrente, ma anche del ponte della ferrovia sulla linea Sacile-Gemona (attualmente però il servizio non va oltre la stazione di Maniago). In quest'ultimo caso la sola tempesta Vaia del 2018 ha eroso per quasi quattro metri in profondità le ghiaie dell'alveo, portando in superficie parte delle fondamenta del manufatto. Poi ci sono i due viadotti stradali del Giulio (vecchio e nuovo) e i vari "repellenti", ossia i muraglioni costruiti durante il ventennio fascista e che per quasi un secolo hanno protetto le aree verdi a margine del letto del fiume.

Dopo il fortunale di tre anni fa molte di quelle strutture sono collassate o hanno subito danni particolarmente gravi: il Cellina ha quindi trovato nuove vie di scorrimento e ha eroso le rive, distruggendo alcuni ettari di prati stabili. Trattandosi di siti naturali protetti a livello internazionale, la Regione ha dato la massima priorità ai lavori di ripristino della sicurezza idraulica locale.

L'ente guidato da Ezio Cesaratto è stato nominato attuatore del progetto, redatto dall'ingegner Andrea Xausa e approvato qualche giorno fa. Se tutto andrà per il verso giusto, il cantiere potrebbe essere operativo per novembre e concludersi prima di maggio del prossimo anno, quando i magredi diventano l'habitat ideale per la riproduzione di numerose specie animali.

Già all'indomani di Vaia il Consorzio di bonifica aveva messo mano ad alcuni frangiflutti e ricostruito la conduttura acquedottistica che alimenta la zona industriale di Maniago. La realizzazione delle nuove difese spondali non comprometterà in alcun modo l'ambiente circostante. Anzi. Il materiale di risulta dei repellenti demoliti sarà riutilizzato sul posto mentre le pareti faccia a vista saranno ricoperte di pietrame d'alveo per non impattare con il paesaggio. Tra l'altro, il sito che da Montereale si estende sino a Vajont gode di vari accessi stradali su cui possono transitare pure camion di grandi dimensioni.

Il dissesto idrogeologico si è reso ancora più evidente dopo le prove di scarico della diga di Ravedis effettuate sino allo scorso dicembre. Il mancato apporto di nuova ghiaia da alta quota sta diventando un problema per l'equilibrio fluviale. A ogni piena, il Cellina spinge infatti a fondovalle la porzione più superficiale degli inerti, non compensata in alcun modo da nuovi sassi a causa della presenza degli sbarramenti idroelettrici che li trattengono a monte. Così che può capitare che una sola ondata di maltempo porti alla luce la conduttura della centrale di Montereale, interrata a più di cinque metri di profondità. —

© RIPRODUZIONE RISERVATA

045680

Ritaglio stampa ad uso esclusivo del destinatario, non riproducibile.

Arezzo24.net
le notizie che contano...

Venerdì, 03 Settembre 2021

cerca...

HOME | ECONOMIA | POLITICA | CRONACA | SANITÀ | AMBIENTE | ATTUALITÀ | EVENTI E CULTURA | SPORT

LA REDAZIONE

Home > Ambiente

chimet®
REFINING AND FINE CHEMICALS
WWW.CHIMET.COM

ZERO SPRECO
SELEZIONE PUBBLICA PER ADDETTO LINEE TRATTAMENTO
meccanico, biologico, compostaggio e produzione biometano
Scade il 07/09/2021 alle ore 13:00
PER INFO www.aisaimpianti.it

Bucine, messa in sicurezza work in progress

VENERDÌ, 03 SETTEMBRE 2021 07:59. INSERITO IN AMBIENTE

Scritto da **Redazione Arezzo24**

ESTRA NOTIZIE ag...

045680

Ritaglio stampa ad uso esclusivo del destinatario, non riproducibile.

Sistemate le casse di espansione e i tratti di alcuni importanti corsi d'acqua, l'attenzione e i lavori si spostano adesso sull'Ambra. Sono circa 6 i km del torrente interessati dall'attività di manutenzione, all'interno dei confini comunali

Cantieri non stop sui corsi d'acqua nel comune di Bucine.

Numerosi interventi, programmati dal Consorzio di Bonifica 2 Alto Valdarno nel piano delle attività 2021, sono stati ultimati in questi giorni.

Uomini e macchine hanno rimesso in forma il **Borro di Lusignano** per oltre 500 m, in località Badia a Ruoti, e il **fosso di Rimaggio** per quasi 600 m, all'altezza della località omonima.

Hanno inoltre completato il restyling del **borro di Rentinieri** e del **borro della Doccia** per quasi 1.100 m di asta fluviale tra Casa Piantoni e Mulino del Ponte, ad Ambra.

Sempre nella frazione, che Bucine condivide con Montevarchi, l'operazione ha interessato il **borro della Fonte** per quasi 600 m, in prossimità di Casa Mecatti.

La prima trance dell'intervento ha restituito piena funzionalità anche alle **casse di espansione**: quella sul borro di Lusignano e quella sull'Ambra. Successivamente la manutenzione ordinaria interesserà il torrente: 9,4 i km di asta destinata ad essere sottoposti a contenimento della vegetazione. Sei dei quali scorrono all'interno del perimetro di Bucine.

Qui sotto i ferri passeranno il **tratto che va da Cascina Fraschetto fino al capoluogo** per una lunghezza di oltre 1.400 m; il **segmento che attraversa il centro abitato della frazione omonima**, fra Rimaggio e Mulino del Ponte, per

CONAD
Persone oltre le cose
Arezzo
Loc. Ponte a Chiani

045680

Ritaglio stampa ad uso esclusivo del destinatario, non riproducibile.

1.512 m; la **porzione compresa fra C. Santa Margherita e Le Muricce** fino alla SS 540, per 1.190 m; l'area fra le **località Casalino e il Burrone** nei pressi delle *Sorgenti Sulfuree*, per 1.273 m; e, infine, il **tracciato che si snoda nei pressi del Cimitero di Badia a Ruoti,** per una lunghezza di intervento di 447 m.

"Il Consorzio, come ogni anno, è impegnato a garantire la manutenzione ordinaria del reticolo per affrontare la stagione autunnale", spiega Giulia Pierozzi del settore difesa idrogeologica del Consorzio. "Il lavoro di prevenzione è fondamentale per preparare i corsi d'acqua ad affrontare la stagione autunnale".

Tags: Consorzio di Bonifica 2 Alto Valdarno

Redazione Arezzo24

Tweet

Contenuti Sponsorizzati da Taboola

Cosa sarebbe successo se aveste investito $1K in...
eToro

Non è uno scherzo! Le auto invendute vengono quasi...
SUV | Ricerca annunci

Milan: le auto invendute del 2021 vengono quasi...
Auto ibride | Ricerca annunci

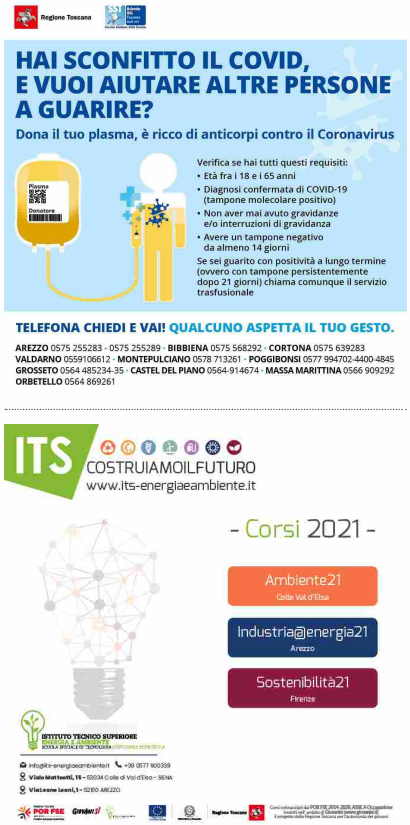

ARTICOLI CORRELATI

Arezzo, fiumi sicuri: tutto il territorio interessato a interventi di manutenzione Video

Corsi d'acqua, scatta l'operazione sicurezza

045680

Ritaglio stampa ad uso esclusivo del destinatario, non riproducibile.

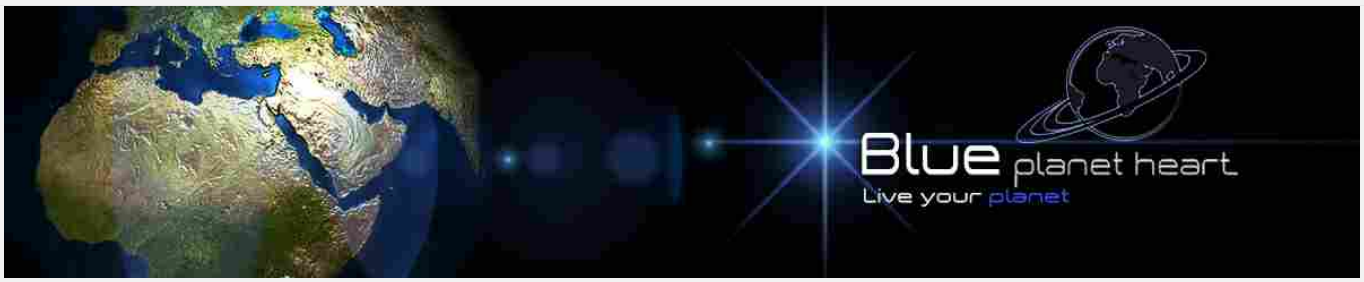

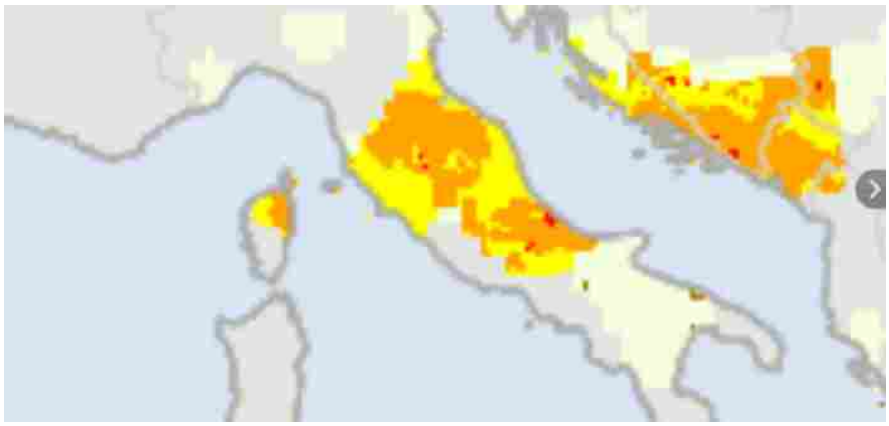

L'estate non è ancora finita, ma l'Italia è già in deficit d'acqua 0

BY BPH-MIK ON 3 SETTEMBRE 2021 CLIMA E GEOFISICA, PRIMA PAGINA

L'estate non è ancora finita, ma l'Italia è già in deficit d'acqua

Anbi: siccità in Molise, Marche, Umbria e sud del Piemonte, crescente rischio desertificazione in Sicilia e coste della Romagna

www.greenreport.it

I consorzi di bonifica riuniti nell'Anbi, avvalendosi dei dati messi a disposizione dall'European drought observatory, mostrano come a quasi un mese dalla fine dell'estate ampie parti d'Italia siano in forte stress idrico.

In particolare sono le province di Pescara e Chieti quelle maggiormente in sofferenza d'acqua al termine di un agosto meteorologicamente "estremo" sull'Italia (dalle temperature tropicali alle disastrose grandinate): oltre che

RICERCA

Cerca ... Cerca

CROWFUNDING PROGETTO OSSERVATORIO METEO SISMICO DI PERUGIA

Donazione

SISMOGRAFO ON-LINE

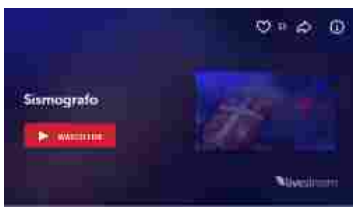

PARTNERS

OSSERVATORIO METEO E SISMICO PERUGIA

U.E.S.N. Italian Experimental Seismic Network

045680

Ritaglio stampa ad uso esclusivo del destinatario, non riproducibile.

in Abruzzo, grave siccità si registra in Molise e Marche, ma c'è forte crisi idrica anche nel Sud del Piemonte fino ad arrivare al crescente rischio desertificazione in alcune zone della Sicilia ed al preoccupante, progressivo inaridimento delle coste di Romagna.

«Il quadro che si delinea – commenta Francesco Vincenzi, presidente Anbi – conferma la crescente instabilità climatica sulla Penisola, di cui è prima vittima, l'agricoltura. La risposta sta solo nell'incremento della capacità di resilienza dei territori, anche adeguando e potenziando la rete idraulica del Paese. E' necessario uscire dalla logica dell'emergenza, che costerà anche quest'anno milioni di euro all'economia nazionale. Trascorso il periodo più caldo dell'estate, i Consorzi di bonifica ed irrigazione riprendono la stagione delle inaugurazioni di nuovi impianti, ma non basta: servono nuovi investimenti, utilizzando anche i fondi del Recovery plan. Anbi mette 858 progetti definitivi a disposizione del Paese: con un investimento di circa 4 miliardi e 339 milioni si garantirebbero oltre 21.000 posti di lavoro, oltre a migliorare la gestione idrica lungo l'intera Penisola».

A "fotografare" le disponibilità d'acqua sui territori italiani è il report dell'Osservatorio Anbi sulle risorse idriche, che segnala come i grandi laghi del nord siano al di sotto dei livelli 2020 e tendano a scendere, ad eccezione del Garda, sotto la media del periodo.

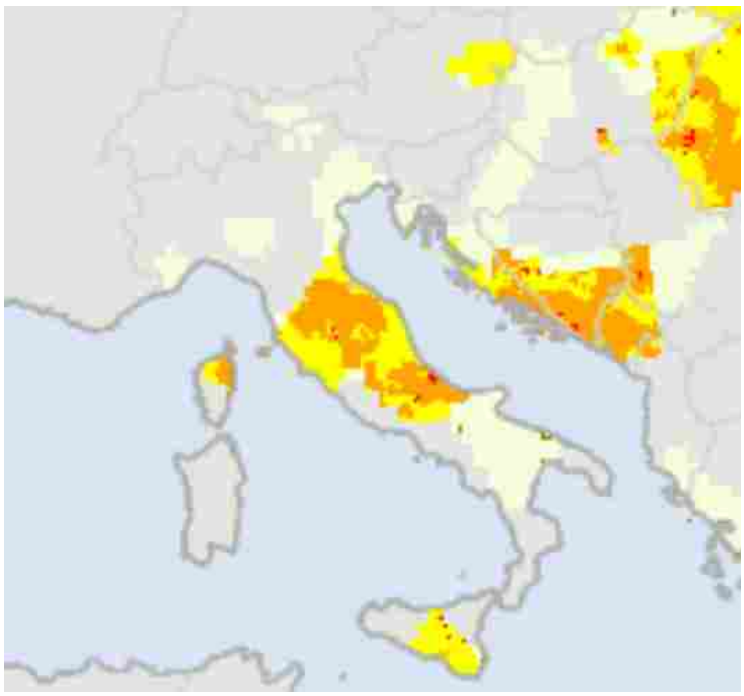

sara electronic instruments

meteonetwork Always looking at the sky

ETICOSCIENZA

SB GRAPHIC DESIGN SILVIA BIFFI

YOUDOC Web TV italiana dedicata al mondo del documentario

www.skudowave.com SKUDO WAVE PRODOTTO CERTIFICATO

GLI ARTICOLI PIU' LETTI

Previsioni Meteo per settembre 2021. Ecco il clima più probabile, secondo la statistica

Ecco come riconoscere la pericolosa vespa velutina e dove si trova in Italia

Novembre 2021 sarà influenzato dalla Niña? Ecco le importanti conseguenze

045680

Ritaglio stampa ad uso esclusivo del destinatario, non riproducibile.

Lettori on-line: 118 Pubblicità Meteo venerdì 03 Settembre, 2021

press,commtech. the leading company in local digital advertising

Ven 3 Set 2021 - 16 visite

Attualità / Vetrina | Di **Redazione**

Consorzio di Bonifica, un'ora di lavoro per i più bisognosi

Raccolti 5.700 euro con il contributo di 199 dipendenti (56 dei quali stagionali) e il raddoppio da parte della direzione. Beneficiari sono 'Il Mantello' e il Banco alimentare

Un'ora di lavoro donata a favore dei più bisognosi e la direzione generale ha raddoppiato la cifra. Così dipendenti e dirigenti del Consorzio di Bonifica di Ferrara hanno dato un aiuto concreto a chi più è stato colpito dagli effetti economici dell'emergenza Covid.

"I dipendenti del Consorzio di Bonifica", spiega Stefano Calderoni, presidente del Consorzio, in apertura della cerimonia di consegna delle donazioni al Centro Solidarietà Carità che gestisce il Banco alimentare di Ferrara e all'emporio solidale Il Mantello, "hanno avuto la fortuna di non doversi fermare durante questo anno e mezzo di emergenza sanitaria, perché naturalmente le attività del nostro ente devono essere garantite alla comunità. Una fortuna che hanno voluto trasferire a quelle famiglie che a causa della pandemia hanno pagato un prezzo altissimo".

Alle due realtà che si occupano, in particolare, di garantire cibo e attrezzature scolastiche ai nuclei famigliari in difficoltà, sono stati donati 5.700 euro, raccolti grazie all'iniziativa di solidarietà promossa dalle Rappresentanze sindacali unitarie del Consorzio, appoggiata dal comitato amministrativo dell'ente, che ha visto l'adesione di 199 lavoratori – 56 dei quali stagionali – che hanno donato un'ora di lavoro, importo raddoppiato dallo stesso Comitato.

"Negli ultimi mesi – afferma Calderoni – ci siamo resi conto che la tenuta della nostra comunità dal punto di vista economico e sociale è a rischio e, insieme ai lavoratori che hanno dimostrato grande sensibilità, abbiamo deciso di iniziare un percorso di solidarietà proprio da due realtà che sono pezzi di storia del tessuto solidale del territorio. Si tratta, come ripeto, solo dell'inizio di un progetto di sostegno più ampio, che continuerà con la promozione di altre Onlus durante le

045680

Ritaglio stampa ad uso esclusivo del destinatario, non riproducibile.

aperture del sabato di Palazzo Naselli Crispi. Il nostro obiettivo è semplice: vorremo che in futuro l'unica cosa contagiosa diventasse solo la solidarietà."

Un obiettivo condiviso anche dal direttore generale Mauro Monti: "A volte si ha la tentazione di fare del bene senza dirlo, invece penso che la solidarietà vada condivisa, perché solo così può generare altra solidarietà. Sono orgoglioso dei dipendenti che hanno aderito, in particolare degli stagionali che sono precari e forse la loro donazione vale ancora di più. Devo dire grazie anche ai cittadini ferraresi che, nonostante le difficoltà, continuano a onorare il loro impegno nei confronti della Bonifica, e questo ci ha consentito di continuare a lavorare e a dare qualcosa a chi sta peggio".

Soddisfazione anche da parte delle due associazioni destinatarie della donazione, che utilizzeranno i fondi per continuare le loro attività di sostegno alle famiglie, come spiega Monica Indelli, presidente de Il Mantello: "La nostra associazione è nata nel 2008 per supportare le persone colpite dalla forte crisi economica, ma nell'ultimo anno a mezzo la nostra porta si è aperta per accogliere nuove famiglie che si sono impoverite a causa della pandemia. Con la donazione del Consorzio acquisteremo materiale scolastico per consentire a molti bambini e ragazzi di frequentare la scuola e quindi di integrarsi pienamente nella nostra società".

Un forte ringraziamento è arrivato anche da Fabrizio Fabrizi del Centro Solidarietà Carità, una realtà aperta nel 1999, che si occupa principalmente di fornire cibo e pasti: "Attualmente, dal magazzino che gestiamo all'Ex Mof, riusciamo a fornire alimenti a 70 enti del territorio che raggiungono migliaia di famiglie. Inoltre facciamo anche la distribuzione diretta della spesa a domicilio e organizziamo la Colletta alimentare, l'ultimo sabato di novembre. I fondi serviranno per continuare queste attività davvero preziose e speriamo che questo gesto sia d'ispirazione per altri, perché condividere i bisogni significa condividere il senso della vita".

L'attività solidale del Consorzio continuerà anche sabato 4 settembre quando, in occasione dell'apertura di Palazzo Naselli Crispi, il Consorzio ospiterà Admo e il 18 settembre con le sfogline che prepareranno vere delizie di pasta fresca a favore di Ado.

Grazie per aver letto questo articolo...

Da 15 anni Estense.com offre una informazione indipendente ai suoi lettori e non ha mai accettato fondi pubblici per non pesare nemmeno un centesimo sulle spalle della collettività. Ora la crisi che deriva dalla pandemia Coronavirus coinvolge di rimando anche noi.
Il lavoro che svolgiamo ha un costo economico non indifferente e la pubblicità dei privati, in questo periodo, non è più sufficiente.
Per questo chiediamo a chi quotidianamente ci legge e, speriamo, ci apprezza di darci un piccolo contributo in base alle proprie possibilità. Anche un piccolo sostegno, moltiplicato per le decine di migliaia di ferraresi che ci leggono ogni giorno, può diventare fondamentale.

Donazione

OPPURE

se preferisci non usare PayPal ma un normale bonifico bancario (anche periodico) puoi intestarlo a:

Scoop Media Edit

IBAN: **IT06D0538713004000000035119**

045680

Ritaglio stampa ad uso esclusivo del destinatario, non riproducibile.

Histonium .net Cittanet Cerca nel sito... Accedi Invia articolo Registrati

histonium.net è una piattaforma di informazione locale affiliata al network Cittanet

ALTRI SITI CITTANET DEL TUO TERRITORIO » SAN SALVO TUTTE

HOME NEWS FOCUS AGENDA FOTO RUBRICHE REDAZIONE ALTRO BLOG

CATEGORIE: ATTUALITÀ | ARTE | GUSTO | VARIE | ASSOCIAZIONI | TERRITORIO | SPORT | TRADIZIONI | .NET ONLINE | COMUNICATI STAMPA | APPUNTAMENTI | AMARCORD | PERSONAGGI | NECROLOGI | CULTURA | CURIOSITÀ | SPAZIO ELETTORALE

Emergenza acqua, le province di Chieti e Pescara "maggiormente in sofferenza"

Per Coldiretti Abruzzo un triste primato tra 'clima pazzo' ed evidenti carenze strutturali

*Pubblicato il: 03/09/2021, 09:28 | di **redazione** | Categoria: Territorio*

Tweet STAMPA

da adnkronos.it

Secondo i dati dell'**European Drought Observatory (E.D.O.)** diffusi con una nota stampa dall'**Associazione nazionale Consorzi per la Gestione e la Tutela del Territorio e delle Acque Irrigue (Anbi)** sono le **province di Pescara e Chieti** quelle **maggiormente in sofferenza idrica** al termine di un agosto meteorologicamente "*estremo*" sull'Italia, caratterizzato da temperature tropicali, anomalie climatiche ed una strutturale carenza idrica che hanno **compromesso fortemente l'agricoltura regionale e nazionale con gravi ripercussioni sull'economia e il futuro del settore agroalimentare.**

A sottolineare la situazione di forte crisi è **Coldiretti Abruzzo** che ricorda come l'agricoltura sconti **un'emergenza da cui è necessario uscire attraverso nuovi investimenti e un rilancio dei**

AUGURI, MESSAGGI E SALUTI

Buon compleanno Nicola Presenza!

SEGUICI SU FACEBOOK

045680

Ritaglio stampa ad uso esclusivo del destinatario, non riproducibile.

Consorzi di bonifica attualmente commissariati.

"Con più di 1400 eventi estremi il 2021 fa registrare in Italia un aumento del 65% per grandinate, bombe d'acqua, bufere di vento e tempeste di vento alternate a ondate di calore che hanno devastato le campagne e le città da nord a sud della Penisola e l'Abruzzo non fa eccezione, anzi. L'effetto dei cambiamenti climatici con l'alternarsi di siccità e alluvioni ha fatto perdere – sottolinea Coldiretti Abruzzo – oltre 14 miliardi di euro in un decennio a livello nazionale, tra **cali della produzione agricola** e **danni alle strutture e alle infrastrutture nelle campagne** con allagamenti, frane e smottamenti con pesanti ripercussioni sulle produzioni. Per affrontare i danni dei cambiamenti climatici – precisa Coldiretti – servono interventi strutturali e strumenti di gestione del rischio sempre più avanzati, efficaci e con meno burocrazia.

In tale ottica - aggiunge Coldiretti Abruzzo - un intervento strategico è la **realizzazione di infrastrutture** a partire dai **bacini di accumulo**, a impatto zero, proposti dalla Coldiretti nel **Piano nazionale di ripresa e resilienza (Pnrr)** ma per l'Abruzzo è anche necessario un **atto di responsabilità** dei diversi soggetti chiamati alla **gestione dell'acqua** affinché si affronti una volta per tutte la situazione che nella nostra regione, come dimostrano i dati diffusi dall'Anbi, è ormai ***al collasso***".

redazione

LEGGI ANCHE

ARTICOLI DELLO STESSO AUTORE

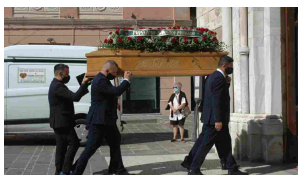
Nella Cattedrale di San Giuseppe l'ultimo saluto ad Irma Perrotti FOTO

Francesco Paolo Scafetta approda alla Vastese

Addio a Franco Mancini, per i vastesi l'amico 'Franchino'

Minorenne alla guida di un'auto rubata, inseguito e fermato sull'A14

Vaccinazioni possibili senza prenotazione al PalaBCC di Vasto

Cambio al comando del Circomare di Vasto: lascia Perfido, in arrivo Varone FOTO

Mappa del sito
Home Page
News • Spazio aperto
Focus
Agenda Eventi
Foto
Foto storiche
Le foto dei lettori

Network Cittanet
Tutti

Media
Critica Letteraria
Annunci Gratuiti
Moda & Fashion
Ricette ed Enogastronomia
Turismo e cultura in Abruzzo

Sportivi
Cagliari Calcio

Contatti
Contatta la redazione
tel. 0873.344007
fax 0873.549800
Via Duca degli Abruzzi, 54
66050 - San Salvo

045680

Ritaglio stampa ad uso esclusivo del destinatario, non riproducibile.

BONIFICA, LAVORI AL VIA AL FOSSO CORNIACCIA PER UN MILIONE DI EURO

Pubblicato il 3 settembre 2021
Bonifica, lavori al via al fosso Corniaccia per un milione di euro
L'intervento permetterà anche la realizzazione di una cassa di espansione in zona Coltie
Invia tramite email
Al via i lavori, per oltre un milione di euro, sul Fosso Corniaccia. Nell'ambito della convenzione sottoscritta tra Comune di Campiglia e Consorzio di Bonifica si è svolta la progettazione degli interventi di riduzione del rischio idraulico del Fosso Corniaccia. Progettazione suddivisa in due lotti di interventi...
Al via i lavori, per oltre un milione di euro, sul Fosso Corniaccia. Nell'ambito della convenzione sottoscritta tra Comune di Campiglia e Consorzio di Bonifica si è svolta la progettazione degli interventi di riduzione del rischio idraulico del Fosso Corniaccia. Progettazione suddivisa in due lotti di interventi interamente finanziati con risorse nazionali, regionali e cofinanziamento del Comune. Le opere di messa in sicurezza idraulica prevedono con il lotto 2 la 'riprofilatura del Fosso Corniaccia' per 304.000 euro e il lotto 3 la 'Cassa di espansione in Coltie' per 1.157.000 euro, realizzata entro aprile 2022, su un'area di 11 ettari, e servirà per immagazzinare circa 250.000 metri cubi in occasione di eventi meteorici con tempo di ritorno duecentennale. "Questi ulteriori ed importanti interventi hanno impegnato la nostra struttura e professionisti esterni a partire dalla progettazione sino all'affidamento dei lavori in grado di mitigare il rischio idraulico, superando le criticità del bacino sotteso al Fosso Corniaccia a Venturina Terme - evidenzia il presidente del Consorzio Giancarlo Vallesi - con soddisfazione posso affermare che grazie al lavoro del nostro Ente e di coloro che ci hanno supportato in questo percorso, prima tra tutti la Regione Toscana ed il Comune di Campiglia che hanno sostenuto e finanziato gli interventi, si potranno superare le criticità indotte dal corso d'acqua in area urbana soggetta ad espansione e quindi assicurare la riduzione del rischio alla popolazione". Soddisfazione per l'avvio dei lavori è stata espressa anche dal sindaco Alberta Ticciati.
© Riproduzione riservata

[BONIFICA, LAVORI AL VIA AL FOSSO CORNIACCIA PER UN MILIONE DI EURO]

045680

Ritaglio stampa ad uso esclusivo del destinatario, non riproducibile.

IMPRESAVDA
Viaggio fra chi fa impresa in Valle d'Aosta

cerca

Erika Galassi (Porossan): «Cresce l'importanza dei Consorzi di miglioramento fondiario»

*Questa settimana proponiamo l'intervista a **Erika Galassi, albergatrice e Presidente del Consorzio di miglioramento fondiario di Porossan.***

Che cosa è e che cosa fa un Consorzio di miglioramento fondiario?

Bisogna parlare innanzitutto di Consorzi Irrigui e Consorzi di Miglioramento Fondiario che spesso si fondono in un unico ente.Entrambi si occupano di gestire e mantenere la rete di distribuzione idrica ad uso irriguo presente sul territorio valdostano. La rete idrica è composta dai canali irrigui che prelevano l'acqua generalmente dai torrenti e attraverso una fitta rete di branche e ru, la distribuiscono sul territorio. Le branche ed i ru sono stati sostituiti in alcune porzioni di territorio, dall'irrigazione a pioggia e dai bocchettoni attraverso complessi impianti irrigui permettendo un'ottimizzazione della risorsa idrica. I Consorzi di miglioramento fondiario inoltre gestiscono quelle porzioni di territorio che sono state oggetto di riordino fondiario ovvero, le particelle catastali ricomprese in una certa superficie sono stare bonificate, ridisegnate e riassegnate ai proprietari cosi da migliorare la gestione e la distribuzione del territorio.

Si tratta di una realtà diffusissima nella nostra regione e tutti aderiscono alla Fèdération des Coopératives: riusciamo a dare un po' di numeri?

Le superfici dei Consorzi coprono quasi la totalità del territorio irrigato Valdostano. Quasi la totalità in quanto vi sono delle piccole realtà che pur essendo irrigate, non rientrano nella perpetrazione consortile. In termini di numeri parliamo di circa 160 Consorzi di cui circa 130 attualmente aderenti alla Federation des Cooperatives.

I numeri del vostro consorzio?

Il Nostro Consorzio opera sulla territorio Collinare del Comune di Aosta nelle frazioni di Porossan e Beauregard, nonché la zona di Saumont e del Ponte di Pietra, ed una piccola porzione del Comune di Roisan, per un totale di 297 ettari di cui 16 interessati dal riordino fondiario. Il nostro infatti è un consorzio Irriguo e di Miglioramento Fondiario. E' servito da 4 canali, in ordine dall'alto: il Pompillard, il Presto, lo Champapon ed il Baudin che prelevano l'acqua da tre prese sul torrente Buthier, la più alta a Valpelline, la seconda in corrispondenza del nuovo viadotto per Valpelline e la terza a Saumont. I 4 canali servono 4 consorzi: Roisan, Porossan, Saint Christophe e Quart pertanto portano l'acqua e servono il territorio da Valpelline a Quart, attraverso una fitta rete di canali e branche.
Il nostro consorzio conta circa 700 utenti e distribuiamo acqua sia per uso agricolo che per uso irriguo civile.

Quanto è importante per un territorio l'attività del suo Consorzio?

II Consorzi Irrigui sono fondamentali in quanto rappresentano uno strumento indispensabile per la conservazione del territorio e la sopravvivenza dell'agricoltura di montagna

IN EVIDENZA

70 anni di #Confindustria Valle d'#Aosta: scarica il libro gratuitamente!

Dimenticavo se vuoi il libro sui 70 anni di Confindustria in formato PDF lo puoi trovare qui, mentre qui trovi l'intervento di Robe...

Tutti i PODCAST di IMPRESAVDA

Tutte le puntate dal marzo 2013 fino al giugno 2018
Le puntate dal settembre 2009 al marzo 2013

Se vuoi sapere come acquistarlo clicca sulla foto

PER SAPERNE DI PIU SUL LIBRO...

~ FABRIZIO FAVRE ~

Visualizza il mio profilo completo

I 10 post più letti degli ultimi 7 giorni

Servizio Rai sulle Novità della Gps Standard: dalla Germania a Hollywood

Shatush: Courmayeur gareggia con Cortina ma cosa c'entrano i Coatti?

Paolo Bertholier nuovo Executive Chef di #NiraMontana

045680

Ritaglio stampa ad uso esclusivo del destinatario, non riproducibile.

Faccio l'avvocato del diavolo. Non è una realtà un po' datata?

No, assolutamente! Soprattutto in un periodo come questo, dove l'Europa ci chiede il rispetto ed il corretto uso idrica, i Consorzi sono lo strumento fondamentale per il dialogo tra L'Amministrazione Pubblica e coloro che utilizzano il territorio. Diventano sempre più importanti

Quali attività avete svolto nel corso del 2017?

I Consorzi Irrigui non hanno una grande disponibilità economica, hanno vissuto ed ancora vivono, per la maggiore parte sui finanziamenti Regionali dell'Assessorato all'Agricoltura, pertanto, in linea con la situazione economica del momento, il nostro Consorzio si è limitato a mantenere il più possibile in funzione la rete idrica esistente impresa alquanto ardua quest'anno visti problemi legati alla frana di Ollomont che ha comportato la chiusura dei canali per quasi tutto il mese di agosto. e potete immaginare il disagio che hanno avuto i consorziati vista la forte siccità. inoltre, il consiglio direttivo, sta lavorando già da due anni, e siamo in fase di ultimazione all'aggiornamento e all'informatizzazione del catasto consortile.

L'intervento più significativo da quando lei è Presidente?

Purtroppo la partenza del mio incarico da Presidente coincide con l'inizio delle riduzioni dei contributi regionali pertanto, in questi anni non è stato possibile mettere in piedi opere importanti, ma il Consiglio ha lavorato per riorganizzare il Catasto Consortile così da riuscire ad arrivare a diventare economicamente autonomi almeno per le spese di ordinaria amministrazione e poter programmare investimenti futuri più grandi. Inoltre si è lavorato insieme all'Amministrazione Regionale per portare a termine le procedure amministrative dei riordini fondiari ed affidare ai proprietari le nuove particelle

Quali attività avete in programma per il 2018?

Abbiamo in programma interventi importanti di manutenzione e rifacimento di un tratto del canale Pompillard che attualmente presenta delle perdite significative e a livello amministrativo, vedremo finalmente ultimato il catasto consortile e sarà in funzione il nuovo conteggio dei ruoli.

Un sogno da Presidente del Consorzio da realizzare?

Il mio sogno, che ho da quanto ho ricevuto l'incarico e che spero almeno di iniziare è quello di servire l'intero territorio del Consorzio con l'acquedotto irriguo impresa non semplice poiché i costi sono molto elevati, ma speriamo di riuscire a piccole parti a servire tutti.

Potrebbe interessarti anche: Consorzio miglioramento fondiario, Fédération des Coopératives, Galassi Erika, Porossan

Pubblicato da ImpresaVda 16:00

CONDIVIDI

0 commenti: Posta un commento

Post più recente Home page Post più vecchio

Erika Galassi (Porossan): «Cresce l'importanza dei Consorzi di miglioramento fondiario»

#CVATrading - #AIG Europe : non c'è nulla da pagare

Comprare un Rustico in Valle d'Aosta: Istruzioni per l'Uso

Roberto Marzorati (#CogneAcciaiSpeciali): «Ci prepariamo a nuovi investimenti»

Antonella Lucchese (giovani #commercialisti): «La Valle ha bisogno di professionisti in grado di sostenere le aziende e partite iva del territorio»

Rapporto Assinform 2011: Battuta d'arresto nell'Information Technology

50 Candeline per il Traforo del Monte Bianco (Seconda puntata)

QUI SI PARLA DI...

3Bite (1)
3Commessi (2)
4eservizi (3)
4G (1)
50&più Fenacom (1)
70° Confindustria Valle d'Aosta (12)
8 marzo (3)
9 Domande (3)
A T Tubi (1)
Abbigliamento (6)
Abc Company (8)
Abete Luigi (1)
Abi (6)
Abusivismo (1)
accademia della cucina (1)
accademia della cuvina (1)
Acconciatore (1)
Accornero Gabriele (4)
Acerbi Carpenterie (1)
Aceto (2)
Aceto balsamico (1)
Acli (2)
Acqua (2)
Acqua Courmayeur (1)
Acqua Sant'Anna (1)
Acque minerali (1)
Ad Gallias (5)
Adamo Corrado (1)
Adava (80)
Adblue (1)
Addario Salvatore (29)
Adhoc (5)
Adiconsum (1)
Aduc (1)
aeroclub (1)
Aeroporto (33)
Aerospaziale (3)

045680

Ritaglio stampa ad uso esclusivo del destinatario, non riproducibile.

EVENTI DEI GEORGOFILI IN ATTESA DEL G20 DELL'AGRICOLTURA A FIRENZE

3 Settembre 2021 - **Attualità**

In attesa del vertice dei Ministri dell'agricoltura del G20, che si terrà a Firenze il 17 e 18 settembre 2021, **l'Accademia dei Georgofili ha organizzato una serie di eventi durante la settimana che precederà il vertice (6-10 settembre)**.
Gli incontri si svolgeranno **in modalità mista**: in presenza, nella sede dell'Accademia, con un numero di spettatori compatibile alle normative anti-Covid19, e da remoto grazie ad un sistema audio-video che li renderà visibili in diretta su pc, tablet e smartphone.

I temi trattati affrontano aspetti di ampio respiro e di interesse generale, tutti inerenti l'agricoltura e le sfide che dovrà affrontare per cogliere tutti gli **obiettivi fissati al 2050 dalla Ue, in materia di ambiente, energia e clima**. Inoltre, nella settimana del vertice e precisamente mercoledì 15 settembre, si svolgerà un **convegno internazionale sul tema *"Water in agriculture: a better use for a better world"***, organizzato dai Georgofili in collaborazione con ANBI (Associazione nazionale consorzi di tutela gestione territorio e acque irrigue); CER (Consorzio di bonifica di secondo grado per il Canale Emiliano Romagnolo); CNR-IBE (Istituto per la Bio-economia). Il convegno vedrà la partecipazione di esperti provenienti da Australia, Sud Africa, Brasile e India.

Il ventaglio di argomenti trattati, pur non pretendendo di essere esaustivo, offrirà un **ampio orizzonte tecnico-scientifico aggiornato e competente su tematiche di rilevanza mondiale per il settore primario** quali: lo sviluppo sostenibile dell'agricoltura, il ruolo delle nuove tecnologie, la sicurezza alimentare globale, la tutela del suolo, i rischi fitosanitari legati ai cambiamenti climatici e agli insetti alieni, il futuro della zootecnia, la formazione degli addetti al settore per migliorare la sicurezza sul lavoro, l'importanza del verde in città per il benessere psico-fisico dei suoi abitanti.
L'Accademia dei Georgofili, secondo la finalità sancita dal proprio secolare motto "Prosperitati Publicae Augendae" (per accrescere la pubblica prosperità) intende così **presentare un punto aggiornato sulla ricerca ed offrire il proprio contributo ai decisori politici**. Anche nel 1946 i Georgofili organizzarono a Firenze un gruppo di lavoro di scienziati ed agronomi per definire un piano di ripresa dell'agricoltura, allora devastata dal secondo conflitto mondiale, che anticipò di un anno il Piano Marshall.

Allegato: Programma Generale Eventi per G20

@deadellacaccia

045680

Ritaglio stampa ad uso esclusivo del destinatario, non riproducibile.

Sul nostro sito sono reperibili anche i programmi più dettagliati di ogni singolo evento (**https://www.georgofili.it/eventi**). **(Fonte ACCADEMIA DEI GEORGOFILI)**

Condividi l'articolo

Accademia Italiana Georgofili, **agricoltura**

‹ LA FIDASC CHIEDE CHIAREZZA E RISPETTO

POPOLARI ULTIMI

MASTER FIOCCHI: MAURO DE FILIPPIS VINCE PER IL TERZO ANNO CONSECUTIVO
1 SETTEMBRE 2021

RIPRESA DEI NEGOZIATI ONU PER IL NUOVO ACCORDO GLOBALE SULLA BIODIVERSITÀ
1 SETTEMBRE 2021

COLDIRETTI IL MERCATO NERO DEI CUCCIOLI VALE 300 MLN
1 SETTEMBRE 2021

EUROPEI 3D: OGGI I MIXED TEAM AZZURRI SI GIOCANO IL PODIO
1 SETTEMBRE 2021

ENCI. ASSEMBLEA DEGLI ESPERTI GIUDICI – SABATO 18 SETTEMBRE 2021
1 SETTEMBRE 2021

TIRO A SEGNO. PARALIMPIADI TOKYO: INARRESTABILE LIVERANI, CENTRA IL BRONZO NELLA CARABINA R4
1 SETTEMBRE 2021

TIRO A VOLO. ELICA: TALLARICO SI AGGIUDICA IL TROFEO DELLE REGIONI
1 SETTEMBRE 2021

AMBIENTE: 20 MILIONI DI EURO PER SERVIZIO CIVILE AMBIENTALE DA PROTOCOLLO MITE-POLITICHE GIOVANILI
1 SETTEMBRE 2021

CCT. PRE-APERTURA 2021. PRINCIPALI NORME E PRINCIPI DA RICORDARE E RISPETTARE PER IL PRELIEVO DELLO STORNO
1 SETTEMBRE 2021

UMBRIA. PALESEMENTE FALSO DOCUMENTO SUI SOCIAL CIRCA VARIAZIONI AL CALENDARIO: LA STAGIONE SI APRE DOMENICA 19 SETTEMBRE
1 SETTEMBRE 2021

045680

Ritaglio stampa ad uso esclusivo del destinatario, non riproducibile.

FIERA MILLENARIA AL VIA SABATO 4 SETTEMBRE: NOVE GIORNI, 90 EVENTI, 150 ESPOSITORI, 55MILA METRI QUADRATI

3 SETTEMBRE 2021 / MINCIO&DINTORNI

Fiera Millenaria di Gonzaga (MN) al via domani (sabato 4) dalle 18:00 e fino a domenica 12 settembre. Per 9 giorni saranno al lavoro oltre 400 operatori. In programma ci sono più di 90 eventi e 150 espositori distribuiti su 55.000 metri quadrati, tra padiglioni e spazi aperti, dove troveranno spazio anche l'area di Mantova Golosa (il progetto di valorizzazione dell'agroalimentare mantovano), un'arena eventi al coperto, lo spazio dedicato ai bambini, l'area country con animali e bar agrituristico, l'esposizione di macchine agricole, il luna park, due ristoranti e i truck dello street food.

Cerca ... CERCA

ISCRIVITI AL BLOG TRAMITE EMAIL

Inserisci il tuo indirizzo e-mail per iscriverti a questo blog, e ricevere via e-mail le notifiche di nuovi post.
Unisciti a 799 altri iscritti

Indirizzo email

Iscriviti

I NOSTRI VIDEO

NUMERO ANTI-TRUFFA

STOP VIOLENZA 1522

045680

Ritaglio stampa ad uso esclusivo del destinatario, non riproducibile.

Il biglietto d'ingresso è di 3 euro, gratis fino a 13 anni. Tra le novità c'è l'accesso con **Green Pass** o tampone effettuato entro le 48 ore, in ottemperanza alle normative di legge previste per le fiere. Lo stesso vale per espositori e lavoratori della manifestazione. Anche il percorso espositivo è stato rinnovato rispetto all'edizione passata, in quanto il padiglione zero è stato prestato alla campagna vaccinale e continuerà a funzionare a questo scopo con un ingresso separato. Viene poi introdotto **l'abbonamento a prezzo speciale** (10 euro per gli adulti e 5 euro per i ragazzi da 14 a 18 anni), che consente ingressi illimitati per tutta la durata dell'evento.

SEGUICI SU FACEBOOK

Seguici su Facebook

SEGUICI SU TWITTER

I miei Cinguettii

ARTICOLI RECENTI

- FIERA MILLENARIA AL VIA SABATO 4 SETTEMBRE: NOVE GIORNI, 90 EVENTI, 150 ESPOSITORI, 55MILA METRI QUADRATI
- ASOLA: ASOLA: CARABINIERI SMASCHERANO E DENUNCIANO DUE TRUFFATORI
- ASOLA: CARABINIERI DENUNCIANO DUE PERSONE PER DETENZIONE, AI FINI DI SPACCIO, DI SOSTANZE STUPEFACENTI
- COVID-19, FONTANA: "LA LOMBARDIA RESTA IN ZONA BIANCA, RINGRAZIO I NOSTRI CITTADINI PER L'IMPEGNO"
- LA GRANDE ARTE TORNA AL CINEMA

045680

Ritaglio stampa ad uso esclusivo del destinatario, non riproducibile.

CON NEXO DIGITAL

Ingresso con Green Pass.

Sabato 4 Settembre		
18,00	La Millenaria dei Bambini Pad.5	Laboratorio creativo di cesteria per bambini
18,00	Area Country	Battesimo della Sella
18,00	Stand Coldiretti Pad. 3	L'esperto risponde. Biologico: prospettive e opportunità
18,30	La Millenaria dei Bambini Pad.5	Spettacolo di burattini Chef Bartolomeo alla Corte dei Gonzaga
18,30	Mantova Golosa Pad.3	Corso gratuito Preserviamo la salute con le erbe. 1° lezione: Le erbe spontanee, stagionalità e raccolta
19,00	La Millenaria dei Bambini Pad.5	Laboratorio creativo di lavorazione del truciolo
20,00	Mantova Golosa Pad.3	Focus. I Superfood italiani
21,00	Mantova Golosa Pad.3	Cibo & Arte. Alla scoperta di Sabbioneta
21,15	Arena Spettacoli Pad.6	Parole di Agricoltura: l'acqua. Con Consorzio di Bonifica Terre dei Gonzaga in Destra Po
21,30	Arena Spettacoli Pad.6	Partico – concerto dal vivo

La fiera sarà aperta tutte le sere dalle 18:00, le domeniche tutto il giorno dalle 10:00.

Nel programma di sabato spiccano le iniziative dedicate ai più piccoli, che si potranno trovare tutti i giorni. **La Millenaria dei Bambini** è, infatti, il nome del progetto che trova spazio nel padiglione 5. Ci saranno gli spettacoli di burattini di Giorgio Gabrielli (ore 18,30) che, per la prima volta, presenterà un nuovo personaggio animato – Chef Bartolomeo, il cuoco dei Gonzaga – con le sue avventure ideate in esclusiva per la Millenaria. Inoltre, l'esposizione di animali della fattoria con battesimo della sella (dalle 18), cavalli, caprette, conigli e galline e i laboratori creativi alla scoperta dei mestieri di un tempo: realizzazione dei cesti (ore 18,30) e lavorazione del truciolo (ore 19,30).

A **Mantova Golosa** (padiglione 3) si parla di erbe spontanee (ore 18,30), superfood italiani (ore 20) e in serata appuntamento speciale dedicato a Sabbioneta tra arte e cibo, in collaborazione con il Comune di Sabbioneta e il Distretto della Filiera Avicola Lombarda (ore 21).

Tornano, poi, gli spettacoli. Sul palco al coperto (tensostruttura, padiglione 6) ci saranno i **Partico**, giovane band capitanata dal newyorkese Colin MacDonald, che proporrà cover internazionali dai Police ai Jet (ore 21,30).

Al via anche gli approfondimenti sul settore agricolo con **"Parole di Agricoltura"**, nuovo appuntamento quotidiano con i protagonisti del settore, che si terrà ogni giorno alle 21,15 prima dello spettacolo serale. Domani si parla di acqua con Ada Giorgi, presidente del Consorzio di Bonifica Terre dei Gonzaga in Destra Po. Allo stand **Coldiretti**, invece, focus sul biologico con l'esperto in fiera (dalle 18).

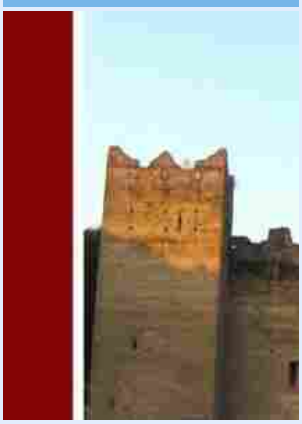

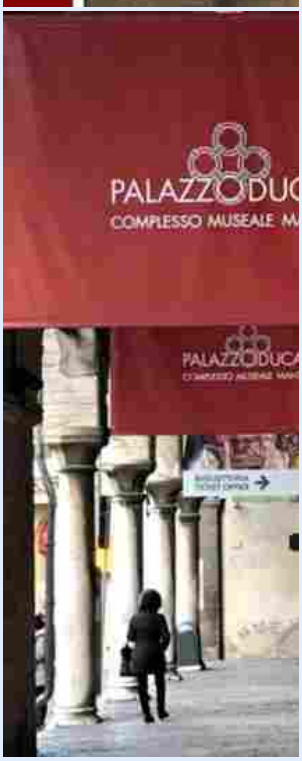

045680

Ritaglio stampa ad uso esclusivo del destinatario, non riproducibile.

Tra gli appuntamenti dei prossimi giorni ci sono, lunedì, la presentazione della Millenaria 2021 con il saluto delle autorità (ore 21), seguita da una serata in omaggio a Gian Paolo Tosoni, noto fiscalista esperto del settore agricolo recentemente scomparso. A lui sarà intitolata anche la sala convegni del polo fieristico. Domenica 12, invece, convegno sulla sostenibilità degli allevamenti con l'assessore regionale all'agricoltura Fabio Rolfi.

Il programma completo è su www.fieramillenaria.it. Aggiornamenti sulle pagine Facebook e Instagram.

INFO E BIGLIETTERIA

Dal 4 al 12 Settembre. Dalle 18 alle 23,30, le domeniche dalle 10 alle 23,30

Biglietto singolo: 3 euro

Gratis fino a 13 anni

Abbonamento con ingressi illimitati: 10 euro (solo per possessori Green Pass)

Abbonamento Junior 14-17 anni con ingressi illimitati: 5 euro (solo per possessori Green Pass)

Accesso con Green Pass o esito negativo tampone effettuato entro 48 ore

Condividi:

Mi piace:

Caricamento...

Senza categoria

EGRICOLTURA, ENOGASTRONOMIA, ESPOSITORI, FIERA MILLENARIA, FIERA MILLENARIA DI GONZAGA, GONZAGA, SPETTACOLI, TERRITORIO

045680

Ritaglio stampa ad uso esclusivo del destinatario, non riproducibile.

In questo sito utilizziamo i cookie per fini statistici, senza immagazzinare informazioni personali. Continuando la navigazione si accetta l'utilizzo dei cookie. ACCETTO RIFIUTO Cosa sono i cookie?

Tutte le regioni
Piemonte
Valle d'Aosta
Lombardia
Trentino-Alto Adige
Veneto
Friuli-Venezia Giulia
Liguria
Emilia-Romagna
Toscana
Umbria
Marche
Lazio
Abruzzo
Molise
Campania
Puglia
Basilicata
Calabria
Sicilia
Sardegna

Mappa interattiva

Segnalazioni
News e Comunicati
Iniziative ed eventi (1165)
Itinerari (4544)
Guide e accompagnatori (1781)
Diving center (111)
Centri visita (934)
Dove dormire (18257)
Dove mangiare (9170)
Offerte di soggiorno (13)
Proposte di viaggio (16)
Prodotti tipici (1075)
Produttori (2249)
Guide, DVD e gadget (4511)
Educazione ambientale (856)
Stabilimenti balneari (128)
Parchi Avventura (19)

Due eventi speciali nei Parchi del Ducato

Buon Compleanno MuMAB! e l'evento "Acqua e pomodoro"

(03 Set 21)
Buon compleanno MuMAB! Domenica 5 settembre tante iniziative per festeggiare il Museo

Esattamente un anno fa, il 5 Settembre, il nuovo Museo Mare Antico e Biodiversità (MuMAB), presso il Podere Millepioppi nel Parco dello Stirone e del Piacenziano, apriva le porte al pubblico dopo un lungo lavoro di progettazione e allestimento. In un anno il Museo ha fatto tanta strada grazie a visite guidate, laboratori per bambini, proposte per tutte le tipologie di utenze ed ha attirato migliaia di visitatori diventando uno dei luoghi di riferimento per l'offerta culturale e turistica sul territorio. Domenica 5 Vogliamo festeggiare con tutti voi, con un ricco programma che prevede visite guidate, passeggiate, un'animazione e attività creative. Tante opportunità per tutti per tutta la giornata. Scorpi il programma sul nostro sito, Ti aspettiamo!!

Acqua e pomodoro: Convegno, Laboratori e concerto. Sabato 11 Settembre nel Parco del Trebbia: a Piacenza, Rivergaro, Gossolengo

I Parchi del Ducato, il Consorzio di Bonifica di Piacenza, il Comune di Rivergaro e il Comune di Gossolengo promuovono da anni momenti di confronto ed approfondimento per porre al centro delle loro attività il tema dell'utilizzo razionale dell'acqua e dello sviluppo agroalimentare sostenibile. Agricoltura e industria agroalimentare interpretano da sempre un ruolo di primo piano nel tessuto economico e sociale del territorio piacentino. Con queste premesse è stato organizzato l'evento "Acqua e Pomodoro: Risorsa idrica, colture di qualità, ambiente, economia":

CONVEGNO: Ore 10:30 presso Aula Magna Istituto Statale di Istruzione Superiore Agraria e Alberghiera "G. Raineri" - Via Enrico Mattei, 33, Piacenza (PC)

LABORATORI PER BAMBINI E FAMIGLIE ore 16:00 presso l'Aula Blu sul Trebbia in località Mirafiori di Rivergaro (PC).

PICCOLO CONCERTO IN NATURA ore 18:30 presso l'area naturalistica dei Parchi del Ducato in Località La Rossia di Gossolengo (PC).

Iscrizioni via mail all'indirizzo: acquaepomodoro@gmail.com

Scarica la locandina con il programma

Area Protetta: Diverse | Fonte: Ente Parchi e Biodiversità - Emilia Occidentale

Un particolare dell'allestimento interno del MuMAB

Acqua e pomodoro

le news delle ultime 24 ore: iscriviti gratis QUI !

© 2021 - Parks.it

045680

Ritaglio stampa ad uso esclusivo del destinatario, non riproducibile.

Questo sito contribuisce alla audience di CORRIERE DELLA SERA

CORRIERE TV

Venezia78, Sorrentino: «Mi accusavano di essere un po' freddo, con il film sulla mia famiglia mi espongo in prima persona»

Venezia78, Sorrentino: «Mi accusavano di essere un po' freddo, con il film sulla mia famiglia mi espongo in prima persona»

Guarda gli altri video di CORRIERE TV

Attualità VENERDÌ 03 SETTEMBRE 2021 ORE 07:00

Torrente Ambra, lavori in corso per la sicurezza

Tweet

I lavori in corso ad Ambra

Sono circa 6 i chilometri del corso d'acqua interessati dall'attività di manutenzione a cura del Consorzio di bonifica

BUCINE — Cantieri non stop sui corsi d'acqua nel comune di Bucine.

Numerosi interventi, programmati dal Consorzio di Bonifica 2 Alto Valdarno nel piano delle attività di quest'anno, sono stati ultimati in questi giorni e adesso l'attenzione si sposta sul torrente Ambra.

Uomini e macchine hanno rimesso in forma il **Borro di Lusignano** per oltre 500 metri, in località Badia a Ruoti, e il **fosso di Rimaggio** per quasi 600 metri, all'altezza della località omonima.

È stato inoltre completato il restyling del **borro di Rentinieri** e del **borro della Doccia** per quasi 1.100 metri di asta fluviale tra Casa Piantoni e Mulino del Ponte, ad Ambra.

Sempre nella frazione di Ambra, che Bucine condivide con Montevarchi, l'operazione ha interessato il **borro della Fonte** per quasi 600 metri, in prossimità di Casa Mecatti.

La prima trance dell'intervento ha restituito piena funzionalità anche alle **casse di espansione**: quella sul borro di Lusignano e quella **sull'Ambra**. Successivamente la manutenzione ordinaria interesserà il torrente: più di 9 chilometri di asta saranno sottoposti a contenimento della vegetazione.Sei dei quali scorrono all'interno del

L'articolo di ieri più letto

È nata la cooperativa di comunità "Pratomagno"

Enti pubblici e realtà private uniti in un unico progetto: valorizzare il territorio e contrastare l'abbandono delle aree montane

DOMANI AVVENNE

Covid, impennata di casi in Valdarno aretino

OFFERTE DI LAVORO

Programmazione CINEMA

FARMACIE DI TURNO

Qui Blog di Davide Cappannari

Il villaggio della birra

NEW LA TOSCANA DELLA BIRRA

QUI Condoglianze

Ultimi articoli Vedi tutti

Spettacoli

Tutti gli eventi del weekend in provincia di Arezzo

CORONAVIRUS

Bollettino 2 Settembre

Attualità

Torrente Ambra, lavori in corso per la sicurezza

Attualità

Ritaglio stampa ad uso esclusivo del destinatario, non riproducibile.

045680

perimetro di Bucine.

Previsti interventi nel **tratto** che va da Cascina Fraschetto fino al capoluogo per una lunghezza di oltre 1.400 metri; il **segmento** che attraversa il centro abitato della frazione omonima, fra Rimaggio e Mulino del Ponte, per 1.512 metri; la porzione compresa fra C. Santa Margherita e Le Muricce fino alla SS 540, per circa un chilometro; l'area fra le **località Casalino e il Burrone** nei pressi delle Sorgenti Sulfuree, per 1 chilometro e 200 metri; e, infine, il **tracciato che si snoda nei pressi del Cimitero di Badia a Ruoti,** per una lunghezza di intervento di poco meno di cinquecento metri.

"Il Consorzio, come ogni anno, è impegnato a garantire la manutenzione ordinaria del reticolo per **affrontare la stagione autunnale**" spiega **Giulia Pierozzi** del settore difesa idrogeologica del Consorzio. "Il lavoro di **prevenzione è fondamentale** per preparare i corsi d'acqua ad affrontare la stagione autunnale".

Lavori sulla strada, senso unico alternato
Circonvallazione, inaugurazione in vista
Ponte Catolfi, rive dell'Arno di nuovo collegate

I cimeli rossoblù nelle vetrine della città

Fotogallery

Tag ambra bucine montevarchi

Iscriviti alla newsletter QUInews ToscanaMedia ed ogni sera riceverai gratis le notizie principali del giorno

Email

Email

Accetto i termini e condizioni della privacy

Iscriviti ora

REDAZIONE QUI NEWS

Marco Migli
Direttore Responsabile

Alessandro Turini
Redattore

Antonio Lenoci
Redattore

Direttore editoriale
Andrea Duranti

CATEGORIE
Cronaca
Politica
Attualità
Economia
Cultura
Sport
Spettacoli
Interviste
Opinion Leader
Imprese & Professioni
Programmazione Cinema

COMUNI
Bucine
Castelfranco-Pian di Scò
Castiglion fibocchi
Cavriglia

RUBRICHE
Le notizie di oggi
Più Letti della settimana
Più Letti del mese
Archivio Notizie
Persone
Toscani in TV

QUI BLOG
La Toscana della birra di Davide Cappannari
Le stelle di Astrea di Edit Permay
Fauda e balagan di Alfredo De Girolamo e Enrico Catassi
Incontri d'arte di Riccardo Ferrucci
Sorridendo di Nicola Belcari
Psico-cose di Federica Giusti
Vignaioli e vini di Nadio Stronchi
Storie di ordinaria umanità di Nicolò Stella
Lo scrittore sfigato di Enrico Guerrini e

IL NETWORK QuiNews.net
QuiNewsAbetone.it
QuiNewsAmiata.it
QuiNewsAnimali.it
QuiNewsArezzo.it
QuiNewsCasentino.it
QuiNewsCecina.it
QuiNewsChianti.it
QuiNewsCuoio.it
QuiNewsElba.it
QuiNewsEmpolese.it
QuiNewsFirenze.it
QuiNewsGarfagnana.it
QuiNewsGrosseto.it
QuiNewsLivorno.it
QuiNewsLucca.it
QuiNewsLunigiana.it
QuiNewsMaremma.it
QuiNewsMassaCarrara.it

045680

Ritaglio stampa ad uso esclusivo del destinatario, non riproducibile.

SCIENZA E GOVERNO

Centro Studi l'Uomo e l'Ambiente

Accademia dei Georgofili: una serie di eventi prima del vertice dei Ministri dell'agricoltura del G20

06/09/2021 to 18/09/2021
17/09/2021 to 18/09/2021

L'Accademia dei Georgofili ha organizzato una serie di eventi durante la settimana che precederà il vertice

In attesa del vertice dei Ministri dell'agricoltura del G20, che si terrà a Firenze il 17 e 18 settembre 2021, L'Accademia dei Georgofili ha organizzato una serie di eventi durante la settimana che precederà il vertice (6-10 settembre). Gli incontri si svolgeranno in modalità mista: in presenza, nella sede dell'Accademia, con un numero di spettatori compatibile alle normative anti-Covid19, e da remoto grazie ad un sistema audio-video che li renderà visibili in diretta su pc, tablet e smartphone.

Gli incontri si svolgeranno in modalità mista: in presenza, nella sede dell'Accademia, con un numero di spettatori compatibile alle normative anti-Covid19, e da remoto grazie ad un sistema audio-video che li renderà visibili in diretta su pc, tablet e smartphone.
I temi trattati affrontano aspetti di ampio respiro e di interesse generale, tutti inerenti l'agricoltura e le sfide che dovrà affrontare per cogliere tutti gli obiettivi fissati al 2050 dalla Ue, in materia di ambiente, energia e clima.
Inoltre, nella settimana del vertice e precisamente mercoledì 15 settembre, si svolgerà un convegno internazionale sul tema "Water in agriculture: a better use for a better world", organizzato dai Georgofili in collaborazione con ANBI (Associazione nazionale consorzi di tutela gestione territorio e acque irrigue); CER (Consorzio di bonifica di secondo grado per il Canale Emiliano Romagnolo); CNR-IBE (Istituto per la Bio-economia). Il convegno vedrà la partecipazione di esperti provenienti da Australia, Sud Africa, Brasile e India.
Il ventaglio di argomenti trattati, pur non pretendendo di essere esaustivo, offrirà un ampio orizzonte tecnico-scientifico aggiornato e competente su tematiche di rilevanza mondiale per il settore primario quali: lo sviluppo sostenibile dell'agricoltura, il ruolo delle nuove tecnologie, la sicurezza alimentare globale, la tutela del suolo, i rischi fitosanitari legati ai cambiamenti climatici e agli insetti alieni, il futuro della zootecnia, la formazione degli addetti al settore per migliorare la sicurezza sul lavoro, l'importanza del verde in città per il benessere psico-fisico dei suoi abitanti.
L'Accademia dei Georgofili, secondo la finalità sancita dal proprio secolare motto "Prosperitati Publicae Augendae" (per accrescere la pubblica prosperità) intende così presentare un punto aggiornato sulla ricerca ed offrire il proprio contributo ai decisori politici. Anche nel 1946 i Georgofili organizzarono a Firenze un gruppo di lavoro di scienziati ed agronomi per definire un piano di ripresa dell'agricoltura, allora devastata dal secondo conflitto mondiale, che anticipò di un anno il Piano Marshall.

Fonte: Accademia dei Georgofili

Prossimi Eventi

CICAP Fest
03/09/2021 to 05/09/2021

"Homenaje". Festival Internazionale di chitarra classica
04/09/2021 to 12/09/2021

Accademia dei Georgofili: una serie di eventi prima del vertice dei Ministri dell'agricoltura del G20
06/09/2021 to 18/09/2021, 17/09/2021 to 18/09/2021

altri

Menu principale

- Ambiente
- Sviluppo sostenibile
- Energia
- Tecnologie innovative
- Alimentazione
- Biodiversità
- Unione Europea

Contenuti

- News
- Eventi
- Libri
- Articoli

Com'eravamo...

Accedi alla vecchia versione del sito, dove troverai tutti i contenuti pubblicati negli ultimi anni.

Vai

045680

Ritaglio stampa ad uso esclusivo del destinatario, non riproducibile.

Comuni Latina Politica Cronaca Province

Approvato il bilancio di previsione della Provincia di Laitna dal Consiglio Provinciale

1 Settembre 2021 4 0

Provincia di Latina

C'è stato il via libera definitivo da parte del Consiglio provinciale al Bilancio di Previsione che aveva già ottenuto il parere favorevole dell'Assemblea dei sindaci. Il documento di programmazione economica prevede di impegnare per il 2021 per la viabilità provinciale 17 milioni di euro, 4 destinati alla manutenzione ordinaria e i rimanenti 13 a quella straordinaria. La voce principale del Bilancio riguarda la manutenzione degli istituti scolastici di competenza dell'ente di via Costa che impegnerà 19 milioni di euro. All'ambiente sono destinati 9

PIÙ LETTI OGGI

Live Music Contest a Sabaudia **120**
Home **81**
Il santo del 15 marzo: Santa Luisa de Marillac **51**
Promossa una racolta fondi per le donne dell'Afghanistan dall'associazione "Diritto&Donna" di Gaeta **50**
La presentazione della candidatura a sindaco di Vincenzo Zaccheo al Circolo Cittadino **49**
Euro Beach Soccer League 2017 a Terracina **45**
Sanzionato il titolare di un'attività commerciale di Terracina facendolo chiudere per cinque giorni **44**
I Big Soul Mama in concerto a Gaeta **42**
La Federlazio chiede che venga realizzato il porto di Foce Verde **40**
Visita istituzionale all'ex carcere borbonico all'isolotto di Santo Stefano **40**
L'avvicendamento al comando del IV Nucleo Atleti di Gaeta delle Fiamme Gialle **34**
Il santo del 18 agosto: Sant'Alberto Hurtado

045680

Ritaglio stampa ad uso esclusivo del destinatario, non riproducibile.

milioni di euro, fondi regionali per i Consorzi di Bonifica e una cifra identica – altri 9 milioni – è prevista per incentivare la raccolta differenziata, somma messa a disposizione dalla Regione Lazio. Sono finanziamenti regionali anche i 5 milioni di euro per la formazione. La Provincia effettuerà inoltre investimenti per 2 milioni e mezzo di euro con le somme derivanti dal ristoro per le servitù nucleari ospitate sul territorio mentre altri 4 milioni di euro provenienti da alienazioni immobiliari saranno destinati a investimenti. L'uscita più consistente del Bilancio, 22 milioni di euro che rappresentano un terzo delle entrate,è la somma che per legge obbliga le Province a restituire allo Stato dopo la riforma degli enti rimasta incompiuta.

Author: Pietro Zangrillo

TAGS Politica

Articolo precedente

Commerciante di Scauri di Minturno denunciato dai carabinieri per somministrazione di alimenti nocivi

Articolo successivo

La Commissione Ambiente di Latina si è riunita per esaminare la torbidità del mare

ARTICOLI CORRELATI *ALTRO DALL'AUTORE*

Cruchaga 34

METEO LATINA

LATINA
Poche Nuvole

21.4 °C
24.5°
20.2°

79 % 2.2kmh 23 %

VEN	SAB	DOM	LUN	MAR
30°	24°	29°	30°	22°

ULTIMI DALLA REDAZIONE

Antonio Salone ha esplorato il torrente Pontone ed ha trovato l'oblio
2 Settembre 2021

Dal 3 al 7 settembre la manifestazione "Vicol art" a Fondi
2 Settembre 2021

Il Nettuno Wine Festival del 5 settembre
2 Settembre 2021

L'avvicendamento al comando del IV Nucleo Atleti di Gaeta delle Fiamme Gialle
1 Settembre 2021

La Commissione Ambiente di Latina si è riunita per esaminare la torbidità del mare
1 Settembre 2021

Approvato il bilancio di previsione della Provincia di Laitna dal Consiglio Provinciale
1 Settembre 2021

045680

Ritaglio stampa ad uso esclusivo del destinatario, non riproducibile.